# Diario Carioca

Fundador: J. E. de Macedo Soares

ANO XXXIV — N.º 10.421 * * * * * * * * * RIO DE JANEIRO, QUINTA-FEIRA, 1 DE MARÇO DE 1962



Tudo para defesa de Berlim
Página 2

Árabes não querem ajuda
BID aprova US$ 340 mil para Bahia
Brasília vazia
Página 3

JK E A POLÍTICA EXTERNA, artigo de Danton Jobim
CRÉDITO PÚBLICO, editorial
Página 4

Banco da Amazônia ganha na borracha
Orçamentos familiares
Página 5

Turismo ganhará dez milhões
Entorpecentes serão fiscalizados
10 mil cariocas fogem do Rio
Página 10


# Jango e os presidentes de partidos: crise financeira

Os presidentes do PSD e da UDN, srs. Amaral Peixoto e Herbert Levi, combinaram ontem, em Brasília, uma reunião, a realizar-se nos primeiros dias da nova sessão legislativa, entre todos os dirigentes partidários, com o sr. João Goulart, para um exame em extensão e profundidade do momento político e, em particular, da crise financeira que o país atravessa.

— A crise financeira — declarou o sr. Amaral Peixoto ao DC — será o tema principal da reunião que estamos articulando, pois se trata realmente do assunto mais sério dêste país, nas atuais circunstâncias. Daí é que decorrem as demais dificuldades, seja no plano político ou social. Os presidentes, todavia, debaterão ainda, como é natural, todos os tópicos da situação nacional.

**NÃO É A DE MAGALHÃES**

O presidente do PSD esclareceu que êsse encontro nada tem que ver com o proposto pelo governador Magalhães Pinto e que êle considera um simples "fogo de artifício". Mais distante ainda está da sugestão do governador Carlos Lacerda, que propôs uma reunião amplíssima de ex-presidentes da República, governadores chefes partidários, líderes parlamentares, militares, autoridades da Igreja, etc.

**ROTINA**

— Trata-se apenas de dar mais ênfase a uma prática que é da nossa rotina — explica o sr. Amaral Peixoto. Os presidentes dos partidos já conversam e trocam seus pontos-de-vista sôbre problemas nacionais. Agora faremos uma reunião entre todos nós que temos a responsabilidade de direção partidária e o presidente da República, levando em seguida os resultados do debate ao primeiro-ministro.

**COLABORAÇÃO**

O sr. Amaral Peixoto entende que os partidos políticos não podem ficar à margem das dificuldades (sobretudo no setor financeiro) que o país enfrenta, e cujas conseqüências atingem a todos, sem distinguir coloração política. Essa colaboração que se espera dos partidos, que são peça fundamental do regime, se fará mais presente e objetiva através do encontro combinado em Brasília.

(Conclui na 3a. pág.)

## Gilda no samba

*A famosa Rita Hayworth passou no teste a que se submeteu no Iate Clube, como foliã. Não resistindo ao ritmo do samba e sob a influência de um passista caiu na dança, pulando para valer, até o sol raiar. "Gilda", ontem, reafirmou sua condição de sambista ao fazer uma exibição no "Mello Tênis Clube", durante o coquetel que sua diretoria ofereceu à crônica carnavalesca*

"DAILY NEWS"

## 'Desprêzo pelos que governam o Brasil'

**WASHINGTON — O jornal "Daily News", desta capital, afirmou, ontem, em seu artigo editorial, que sente "desprêzo pelos que governam o Brasil tão mal e com tanto egoismo".**

**— "Nós vamos mais além — continua — e diremos que a menos que as autoridades brasileiras enfrentem sua responsabilidade — coisa que jamais o fizeram — a região Nordeste do Brasil não será um grande desafio para a "Aliança Para o Progresso" mas, sim, um grande desastre".**

**POÇO SEM FUNDO**

Entre outros trechos importantes do editorial do "Daily New", destaca-se o que diz: "O presidente João Goulart visitará o presidente Kennedy no mês de abril. Confiamos em que sairá convencido de que a Aliança não é uma cornucópia inesgotável, que será dirigida no poço sem fundo da inércia e da má administração brasileiras".

O artigo, publicado juntamente com uma notícia assinada por Richad H. Boyce, correspondente no Brasil da cadeia jornalística "Scripps — Howard", no qual é descrita a "miséria humana existente em Recife", acentua: "Acreditamos que ninguém poderá ler esta informação do correspondente da "Scripps — Howard", no Brasil, sem sentir profunda lástima e um desprezo quase incomensurável".

**LÁSTIMA e DESPREZO**

"A lástima — prossegue — é provocada pelo que se descreve como trágica a situação de dezenas de milhares de pessoas retidas numa encruzilhada cruel de ineficiência e de indiferença.

O desprêzo, provocam-no os que governam de maneira tão má e egoísta o Brasil, país maior que os Estados Unidos e com recursos naturais incomparáveis, e, ainda, sua

(Conclui na 3a. pág.)

## "Apenas um susto"

*O "Constellation" da Panair que por pouco não se espatifou. Embaixo, o comandante Kroll, cumprimentado pelos colegas, quando informava: "Foi apenas um susto. Tudo está bem. Isto acontece"*

## Avião desceu 'de barriga' com vinte pessoas a bordo

Com vinte pessoas a bordo, um "Constellation" da Panair do Brasil fêz um pouso de emergência, às 15,40 horas de ontem, sob a expectativa de mais uma tragédia nas pistas do Galeão e com todo o pessoal técnico mobilizado para o socorro.

O aparelho deixara Belo Horizonte às 11,10 horas, com destino a Brasília, mas teve de modificar o vôo, retornando ao Rio, com a roda traseira fora do estôjo e tôda a engrenagem hidráulica dos trens enguiçada.

**SUSPENSE**

Ao decolar da capital mineira, o comandante Kroll informou o Galeão que eram anormais as condições do aparelho e que se preparava para fazer a aterragem forçada. As 15,35, o pilôto pedia pista, afirmando que receava um "imprevisto".

Numa demonstração de solidariedade, tôdas as companhias puseram seu pessoal, máquinas e recursos contra incêndio à disposição da Panair. Mais de 200 homens e dezenas de carros aprontaram-se para prestar os seus serviços ao "constellation". A Base Aérea do Galeão também colocou-se de sobreaviso.

SANGUE FRIO

Demonstrando absoluto "sangue frio", a bordo, o comandante Kroll pôs os passageiros a par da emergência em que se encontravam. Assegurou-lhes, porém, que tentaria todos os recursos. Falava a três brasileiros e 16 americanos.

O industrial Mário Braga, que ouviu a preleção do comandante, disse que "êle se portou como um verdadeiro pilôto" e que não houve pânico a bordo, tal foi a confiança depositada pelos passageiros nos responsáveis pela aeronave.

O POUSO

No meio do silêncio geral, alguns soluços de mulheres, e o "Constellation" apontou na pista arrastando a fuselagem na pista asfáltica, dentro de uma pequena nuvem de fumo e poeira e com enorme barulho.

Após cêrca de 20 minutos de dramática expectativa, e depois de percorrer 250 metros de pista, a aeronave parou quase de súbito em frente à praia, a pouca distância do fim do asfalto. Não houve acidente entre os passageiros e o comandante Kroll pôde ser saudado pelos seus colegas ao pé da escada, aos quais informou: "Apenas o susto. Tudo está bem. Isto acontece".

## *Moda de Paris vem ao Rio: desfile dia 12*

*Rio e São Paulo conhecerão com quatro meses de antecedência os tradicionalmente mais sensacionais lançamentos da moda de verão em Paris, saídos da imaginação audaciosa de Gerard Pipart, o famoso costureiro que ontem chegou ao Brasil em companhia de seus manequins (os mais fotografados da Europa) e de uma equipe da revista "Vogue", que fará uma reportagem a côres tendo como "décor" o carnaval carioca, tudo numa promoção da Panair do Brasil.*

*As apresentações no Rio estão previstas para 12, 13 e 14 do corrente, no Copacabana Palace. Durante sua estada no Rio e em São Paulo, Gerard Pipart apresentará cem criações, tôdas consideradas do gênero alegre pelo colorido que apresentam. Os manequins são de várias nacionalidades: apenas três são francesas — Denise, Florence e Odille. Katy é americana; Gillard, inglêsa; Samy, sueca; Astrid, alemã e Sveed, holandesa.*

*"INCÓGNITA"*

*Gerard Pipart tem 28 anos de idade e é um dos mais prestigiados costureiros parisienses. Já foi assistente de Marc Bohan e é conhecido como "grande incógnita", pois costuma vender seus desenhos a várias casas de moda de Paris e suas criações, geralmente sensacionais, mantêm sob constante suspense os meios elegantes da Europa.*

*A revista "Vogue" deverá publicar doze páginas sôbre o carnaval carioca e a revista "Adams" (a maior publicação especializada em moda masculina, na Europa) dedicará, por sua vez, seis páginas, a maioria em côres, o que constituirá uma grande promoção para o Brasil e seu carnaval.*

*HOJE NO COPA*

*Acompanhando a equipe de Pipart, vieram, para fazer a cobertura jornalística, o fotógrafo Helmuth Newton e mademoiselle Lee, redatora da revista "Vogue". Hoje, às 17 horas, os manequins serão apresentados à imprensa, em recepção a realizar-se no Copacabana Palace.*

## Moda em "première"

*Denise (foto) é uma das poucas francesas do grupo de manequins que apresentará ao Rio a moda para o próximo verão europeu. Na graça, porém, tôdas são francesas e serão apresentadas à imprensa num coquetel hoje à tarde*

ALMIRANTES, HOJE

## Declaração de janismo e oposição

De conteúdo janista e severa oposição ao atual govêrno, o almirante Luís Felipe Saldanha da Gama lançará hoje uma declaração subscrita por mais quatro contra-almirantes.

O almirante Saldanha da Gama foi um dos (poucos) oficiais-superiores que, na reunião do Almirantado, por ocasião da crise de agôsto se bateram pela posse de Jango juntamente com os almirantes Suzano, Lúcio Meira e Ângelo Nolasco.

**TEMPO:** Bom.
**TEMPERATURA:** Estável.
**VENTOS:** Quadrante Leste, fracos.
**MÁXIMA:** 30.0 (Serviço Geográfico do Exército).
**MÍNIMA:** 19.5 (Santa Teresa).

A palavra da Marinha

# *Jânio só com respeito à lei e às instituições*

## Nolasco classifica-o de 'triste realidade'

— Após mostrar-se uma triste realidade, o sr. Jânio Quadros pretende voltar como uma doce esperança. Terá garantias constitucionais para voltar ao país e, até, apesar disso ser muito estranhável, retornar às lider políticas. O sr. Quadros renunciou usando de uma faculdade constitucional e só estritamente dentro do espírito da lei, como acontece a qualquer cidadão brasileiro, poderá agir após pisar o solo pátrio.

Essas palavras são do almirante Ângelo Nolasco de Almeida, ministro da Marinha, que ontem, em entrevista coletiva convocada para falar sôbre suas recentes viagens de inspeção pelo país, fêz análise da atualidade político-militar brasileira, afirmando que o atual govêrno "apesar de enfrentar fôrças ocultas e visíveis, é estabilizado, não tem por objetivo desertar, não faz demagogia, trabalha democràticamente e tem as Fôrças Armadas para defender, a qualquer preço, sua dignidade e soberania".

**JULIAO DESACREDITADO**

Depois de expor as providências administrativas que tomará em conseqüência de sua recente viagem de inspeção ao Norte e Nordeste, tôdas dentro do regime de economia pôsto em prática pelo Gabinete, o titular da Armada afirmou ter recebido relatório do comando do III Distrito Naval, sediado em Recife, informando que as Ligas Camponesas atualmente estão desmoralizadas e já não causam mais preocupações, estando sem fundador.

(Conclui na 3a. pág.)

### Aqui só com a lei

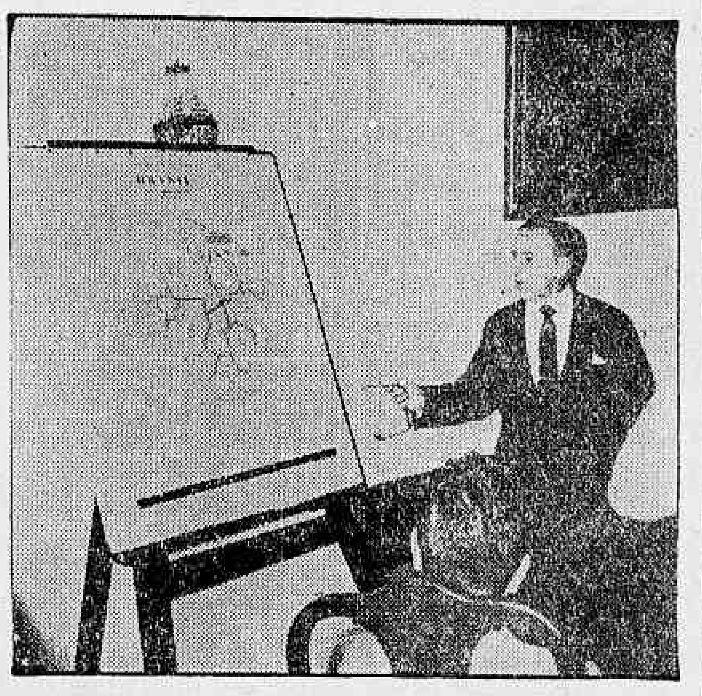

*Na entrevista coletiva que concedeu à imprensa, o ministro da Marinha, alm. Angelo Nolasco de Almeida, afirmou que, após seu retôrno ao Brasil, o sr. Jânio Quadros terá que agir dentro do respeito à Lei*

## Banho de sangue na Argélia

PARIS — ARGEL — Duas bombas de plástico explodiram, ontem, num bairro muçulmano de Orã, matando 30 pessoas e ferindo outras 50, quase ao mesmo tempo em que o govêrno francês anunciava a "ofensiva final" contra os terroristas da "O.E.S." e o comando rebelde dava 'carta branca" ao govêrno no exílio para assinar o acôrdo de cessar-fogo.

Unidades militares francesas ocuparam o centro de Argel, ontem, dispostas a impor o cêrco armado ao comando da "Organização do Exército Secreto", responsável pelo morticínio de Orã, o mais sangrento da história da Argélia, e pela onda de violências em todo o país.

**COMUNICADO**

O comando rebelde distribuiu lacônico comunicado, ontem, informando: "O Conselho Nacional Rebelde Argelino autoriza o govêrno provisório a prosseguir com as negociações com vistas à assinatura de um acôrdo de armistício". Fontes chegadas aos rebeldes, na Argélia, desmentiram, porém, que tenham desistido de opor condições às formuladas pelas autoridades francesas. — (UPI-DPA-DC).

## Em abril Seminário da Borracha

Com a presença de ministros de Estado, governadores, economistas, técnicos, dirigentes estatais e capitães-de-indústria, o DIARIO CARIOCA promoverá, de 23 a 30 de abril próximo, o "Semanário Econômico da Borracha".

Destina-se o conclave ao debate e eqüacionamento das questões ligadas à economia gomífera do país desde a cultura da seringueira, à produção da borracha sintética e à participação

(Conclui na 3a pág.)

## *Brizola em Brasília explica encampação*

BRASÍLIA —

O governador Leonel Brizola, que veia à Capital Federal, "para prestar ao presidente João Goulart os mesmos esclarecimentos feitos, através de programas de televisão, no Rio de Janeiro, sôbre a encampação da Cia Telefônica, em Pôrto Alegre", voltou, ontem, ao Rio Grande do Sul.

No aeroporto informou que, durante seu encontro com o presidente João Goulart, fêz-lhe um "apêlo no sentido de que a reforma agrária passe da fase discussiva" e entre em fase de execução, pois "precisamos transportar o primeiro saco logo, já que o monte de sacos a transportar é gigantesco".

**SUBSÍDIOS**

Disse que o ministro Armando Monteiro "recebeu muito bem" os subsídios que lhe passou às mãos relacionados à reforma agrária, acrescentando que, por ocasião do encontro com o titular da Agricultura, lhe dirigiu apêlo para que o govêrno federal tome uma decisão imediata sôbre o problema agrá-

(Conclui na 3a. pág.)

## ONU rejeita queixa de Cuba contra EUA

NAÇÕES UNIDAS, OTAWA, MIAMI — O Conselho de Segurança, que êste mês é presidido pelo delegado norte-americano Adlai Stevenson, rejeitou a inscrição da queixa cubana sobre "propósitos hostis dos EUA contra Cuba, incitando os países da OTAN a ações que violam a Carta das Nações Unidas" A petição cubana de que se incluísse a questão na ordem do dia obteve quatro votos a favor — Gana, Egito, URSS e Romênia — contra sete abstenções. A aprovação requeria sete votos.

Em Otawa, uma emprêsa de navegação com sede em Michigan, EUA, solicitou do Supremo Tribunal do Canadá um mandado que impeça a partida de cinco navios de Halifax, até que se decida uma ação apresentada contra o regime de Fidel Castro. A firma exige um milhão e meio de dólares a título de ressarcimento de danos por violação de contrato resultante de documento firmado com o Canadá em 1958.

**A DEMANDA**

O caso dos navios compreende a questão da imunidade do Estado em questões judiciais. O demandante é a Browning de Cuba, estabelecida em Cuba antes do triunfo da revolução castrista. Essa firma se comprometera a manter em serviço oito antigos navios da West Indies, adquiridos pelo Ba-

(Conclui na 3a. pág.)


O BANCO DE CRÉDITO REAL DE MINAS GERAIS S. A.

tem o prazer de comunicar a inauguração de mais uma

**Carteira de Câmbio**

*(Sucursal Belo Horizonte Rua Espírito Santo, 485-2.º andar)*

cujos serviços coloca, desde já, à disposição de seus clientes e amigos.



"SÃO PAULO"
COMPANHIA NACIONAL DE SEGUROS DE VIDA
DIRETORES:
Dr José Maria Whitaker
Dr José Carlos de Macedo Soares
Dr Firmino Antônio Whitaker
Sucursal do RIO DE JANEIRO — Av Rio Branco, 173 — 10.º andar — Sede Rua 15 de Novembro 324 — SÃO PAULO

# *Na defesa de Berlim, EUA recorrem à fôrça se necessário, afirma Rusk*

## Kennedy não renuncia a interêsses vitais

**WASHINGTON — O secretário de Estado norte-americano, Dean Rusk, reiterou hoje que os Estados Unidos recorrerão a fôrça, se isto se tornar necessário, para defender Berlim.**

Em um programa de televisão transmitido pela cadeia de estações da Alemanha Ocidental, Rusk disse que a posição dos ocidentais em Berlim "é vital... (uma questão de vida ou morte).

**VAO ATÉ A FÔRÇA**

A entrevista foi filmada ontem e transmitida hoje pela emissora de Berlim Ocidental, "Rádio Berlim Livre".

Solicitou-se a Rusk que esclarecesse suas declarações anteriores, de que "em uma situação como a de Berlim. O uso da fôrça constitui um elemento poderoso de nossa política".

Rusk respondeu: "Já dissemos, juntamente com nossos aliados que nossa posição em Berlim é vital para o Ocidente. Em inglês, a palavra "vital" significa uma questão de vida ou morte".

"O presidente John Kennedy acentuou que não renunciará a esses interêsses vitais, quer seja pela fôrça, quer seja por meio pacíficos.

"Consequentemente, nossa posição em Berlim está relacionada intimamente com o uso da fôrça, caso ela se torne necessária".

**DESARMAMENTO**

Acêrca das divergências de opinião entre as grandes potências ocidentais sôbre as questões de desarmento e um encontro "de cúpula", diz hoje o "New York Times":

"Na mesma medida em que se aproximam novos contatos diplomáticos com a União Soviética sôbre a questão do desarmamento e Berlim, aumentam os problemas entre os aliados ocidentais, dificultados além disso pelos países que se mantém à margem dos esforços de Washington por um rumo intermediário"

**PROPOSTAS**

"A França expressou de novo, na terça-feira, sua aversão a diversas idéias políticas de Washington, continua o jornal, acrescentando que "a França se fêz representar apenas por um "observador" de sua Embaixada numa conferência de nível máximo do Departamento de Estado, na qual se reuniram representantes de cinco países ocidentais para preparar a conferência genebrina de desarmamento".

"A proposta de lorde Home, do fim da semana passada de tratar com Moscou acêrca dos acessos a Berlim em troca do reconhecimento da Alemanha Oriental, produziu consternação em Washington". (UPI-DPA-TRP-DC)

## Ulbricht encerrou missão em Moscou

**BERLIM — O chefe do Partido Comunista e presidente do Conselho de Estado da Alemanha Oriental, Walter Ulbricht chegou esta tarde em Berlim procedente de Moscou, onde se entrevistou com o primeiro ministro russo Nikita Kruschev.**

Segundo a agência comunista "ADN", Ulbricht regressou em companhia do vice-ministro do exterior Otto Winzer e do embaixador soviético na Berlim Oriental M. G. Perwenin.

**FELICITAÇÕES**

Durante o vôo de regresso, Ulbricht enviou um telegrama a Kruchev, no qual o felicitava pelo êxito das conversações, que reforçaram a estreita e fraternal amizade entre os partidos comunistas soviético e da Alemanha Oriental, segundo reza o telegrama. (DPA-TRP-DC)

## Glenn, Shepard e Grisson no Senado

**WASHINGTON — Glenn, Shepard e seu colega, capitão Virgil Grisson, prestaram depoimento perante a Comissão Senatorial. Glenn aconselhou aos jovens norte-americanos que desejem participar no programa de exploração espacial que adquiram a educação geral mais completa possível.**

Disse aos senadores que se vai necessitar de um grande número de homens escrupulosa e completamente preparados para estabelecer a hegemonia dos Estados Unidos no espaço.

**EDUCAÇÃO GERAL**

Perguntado sôbre o que pode fazer um jovem para preparar-se como pilôto ou técnico espacial, Glenn disse:

"O melhor conselho que posso dar é... que adquira a melhor educação geral que possa"

"Em seguida, deixe que suas próprias aptidões a encaminhem à esfera particular em que melhor fique".

**ESTRÊLAS GUIAM**

O astronauta Alan Shepard prestou hoje depoimento ante uma Comissão de Assuntos do Espaço do Senado. Declarou que o vôo do astronauta John Glenn demonstrou que o sistema de navegação por orientação astronomica, idealizado pelos antigos marinheiros, pode ser utilizado pelos navegantes espaciais para viajar à Lua.

Shepard disse que Glenn, ao dar três voltas em órbita em tôrno da Terra, demonstrou a utilidade da orientação astronômica. Em consequência disso, os astronautas têm o propósito de fazer uso do velho sistema de navegação "em seus vôos à Lua".

**CONVIDADOS**

O astronauta norte-americano John H. Glenn e o soviético Yuri Gagárin foram convidados para uma entrevista em Viena, segundo disse um homem de negócios da Dinamarca, que vive no México.

Aksel Faber, presidente da "Fundação Faber", estabelecida há vários anos, disse haver enviado a ambos os exploradores espaciais para que se entrevistem na capital austríaca, nesta primavera.

Segundo os regulamentos, a fundação, explicou Faber, tem faculdade para convidar pessoas que tenham executado atos notáveis e merecedores de reconhecimento.

Acrescentou que em Acapulco se pôs a disposição de vencedores do prêmio Nóbel e de outras pessoas de reconhecido mérito uma residência, bem como outra na Europa. (UPI-DC)

## Manifestação contra Tshombe e Adoulla

**ELIZABETHVILLE e BRUXELAS — Uma turba de jovens catanguenses contrários a realização, em Leopoldville, de uma entrevista do caudilho de Catanga, Moise Tshombe, com o primeiro-minsitro do Congo, Cirille Adoulla, fêz hoje manifestação de repúdio aos estadistas.**

A manifestação foi parte de uma campanha com a intenção de lograr que a entrevista seja realizada em Brazzaville, capital da República do Congo (ex-Congo Francês), e não em Leopoldville, capital do Congo (ex-Congo Belga).

**REINCORPORAÇÃO DE CATANGA**

Tshombe e Adoula deverão debater a reincorporação da provincia separatista de Katanga ao govêrno central congolês.

**COLÔNIAS AMERICANAS**

Uns 200 jovens desfilaram hoje, pelas ruas de Elisabethville trajando uniformes de tipo militar, afirmando aos gritos que Leopoldville é "uma colônia norte americana" e que "Tshombe não deve ir a Leopoldville".

**ZONA DE INFLUENCIA**

Anteriormente, a Associação Feminina Katanguêsa", que assegura ter 50.000 sócias, havia exigido que a entrevista fôsse realizada em Brazzaville, "fora da zona de influência" da América do Norte e das Nações Unidas.

**MASSACRE**

Ao mesmo tempo, telegrama de Bruxelas informa que uma comissão mista Nações Unidas-Congo partirá breve para Kongolo a fim de investigar o massacre de 22 missionários em janeiro passado.

**COMISSÃO**

Da comissão, que também investigou o assassínio de 13 aviadores italianos por soldados congolêses em Kindu no ano passado faz parte o general Vitor Lamdula, chefe do Exército de Stanleyville. — (UPI-DPA-TRP DC).

## Nôvo conde ocupa sua cadeira nos Lords

LONDRES — O conde de Snowdon ocupou, hoje, sua cadeira na câmara de Lordes, em cerimônia repleta de colorido que foi presenciada por sua espôsa, a princêsa Margarida (Margaret).

Menos de uma hora, depois de haver sido solenemente apresentado à câmara alta do Parlamento britânico, o cidadão Anthony Armstrong-Jones enfrentava uma controvérsia criada por sua profissão de fotógrafo jornalístico.

**LAMENTO PROFUNDO**

O Instituto Nacional de Jornalistas publicou declaração, na qual "lamenta profundamente". que o conde pertenca a outro sindicato o da União Nacional de Jornalistas.

**NA U.N.R.**

O espôso da princêsa Margaret inscreveu-se na U.N.P. ao ser nomeado fotógrafo-chefe do "Sunday Times".

**PRESTIGIO**

Outros jornais criticaram-no, também, por "aproveitar o prestígio da familia Real, no Campo da Circulação Jornalística, no qual existe a máxima competição".

**SITUAÇÃO INCÔMODA**

A declaração do Instituto de Jornalistas diz que, a U.N.P. está comprometida a respeitar o principio da greve e que o fato de que o conde de Snowdon pertence a êsse sindicato "poderá colocá-los em situação incômoda, perante a opinião pública.

**DERIVAÇÕES POLÍTICAS**

Acrescenta que a comissão de emergência do Instituto decidiu publicar a declaração em vista de que o cunhado da rainha Elizabeth pode não ter em conta as derivações politicas de sua ação.

**VENCIMENTOS**

Os vencimentos de Lord Snowdon como fotógrafo do "Sunday Times" é de sete mil libras esterlinas por ano. (UPI-DC)

## "Jejuadores" ganharam as eleições na Índia

**NOVA DELHI — Os adeptos do jejum figuram hoje entre os ganhadores nas terceiras eleições gerais da Índia.**

O Partido Akali Dal, que é chefiado por Tara Singh, ganhou três cadeiras no Parlamento e 19 na Assembléia do Estado de Punjab.

**JEJUM DUROU 47 DIAS**

Tara Sing iniciou um "jejum" que durou 47 dias no ano passado, em um esfôrço para obrigar o govêrno a estabelecer um Estado separado para seus partidários da língua punjab.

O "Swami" Ramessh Warand, que iniciou o jejum em sinal de protesto pelo sacrificio de Singh, também se dedicou à política e foi eleito ao parlamento. (UPI-DC)

## Extraordinária . . .

*(Conclusão da pág. 10)*

cendo assim perigo constante aos aviões que manobram na direção do campo.

**VETOS REJEITADOS**

A Assembléia rejeitou os vetos opostos pelo Executivo aos projetos de lei que instituem pensões para a viúva do ex-vereador Benedito Inácio Maria e para o doador de sangue número um do Estado, sr. João Batista Martins.

**JÔGO-DE-BICHO**

O sr. Saldanha Coelho referiu-se ao requerimento de informações do deputado Sérgio Magalhães sôbre o "jôgo-de-bicho", dizendo que o governador da Guanabara está recebendo 50 milhões por mês dos banqueiros do mesmo jôgo, para construção de escolas pela FOM, mas até agora não prestou contas dêsse dinheiro.


**SOCIEDADE ANÔNIMA "O MALHO"**

**AVISO**

Acham-se à disposição dos senhores acionistas da SOCIEDADE ANÔNIMA "O MALHO", na sede social, à rua Afonso Cavalcanti, n.º 33, nesta Cidade, os documentos a que se refere o artigo nº 99, do Decreto-Lei nº 2627, de 26 de Setembro de 1940, relativos ao exercício encerrado em 31-12-1961

Rio de Janeiro, 27 de Fevereiro de 1962.

OSWALDO DE SOUZA E SILVA (Diretor-Presidente)
Sociedade Anônima "O MALHO"
(Antônio A. de Souza e Silva — Diretor-Gerente)



**Casal sem filhos**

Preciso de um para tomar conta de um pequeno sítio próximo a Tinguá — Est. do Rio. Salário Cr$ 9.000,00 — Tratar na Rua Tacaratu, 431 das 7 às 18 horas. — Honório Gurgel.



**INSTITUTO DOS INDUSTRIÁRIOS**

**DEPARTAMENTO DE ASSISTÊNCIA MÉDICA**

**CONCORRÊNCIA PÚBLICA — DMAP — 8-62**

**Fogão tipo industrial Wallig**

1 — Chamo a atenção dos interessados para a publicação de 22-2-62, do «Diário Oficial» do Estado da Guanabara, à página 4.076, do Edital da Concorrência em epígrafe, para fornecimento de fogão tipo industrial WALLIG, destinado ao HJKO, em Brasília.

2 — Quaisquer esclarecimentos serão prestados nesta Seção, na Avenida Rio Branco, 124 — 9.º andar — sala 909.

ANA LIMA CARMO
Chefe da Sec. de Compras



**RUTH NOGUEIRA CARVALHAL**

**(FALECIDA EM SALVADOR — BAHIA)**

RAUL FERRAZ NOGUEIRA, EDGARD FERRAZ NOGUEIRA, WILLIAM NOGUEIRA, ANTÔNIO COSTA CARVALHAL E FILHOS (AUSENTES), GEORGINA, OLGA, ELZA, ALICE E MARIETA FERRAZ NOGUEIRA (AUSENTES), demais parentes e amigos, agradecem as demonstrações de pesar recebidas por ocasião do falecimento de sua pranteada irmã, tia, espôsa, mãe, e convidam parentes e amigos para assistirem a Missa de 7.º Dia que em sufrágio de sua bonissima alma será celebrada amanhã, sexta-feira, dia 2 de março, às 9 horas, na Igreja de Santa Teresinha (Túnel Nôvo). A quantos comparecerem a êsse ato religioso, antecipamos nossos agradecimentos.



**Quimica Industrial e Eletrotécnica**

**INSTITUTO REZENDE - RAMMEL**

CURSOS DIURNOS E NOTURNOS

Rua Paissandu, 298 — Tel: 25-1313

Cursos de: a) QUIMICA INDUSTRIAL, EM 4 ANOS
b) ELETROTÉCNICA, EM 4 ANOS
c) ELETRÔNICA, em 4 anos

Admissão, SEM NECESSIDADE DO CURSO CIENTIFICO ou CLASSICO, bastando ter o Curso Ginasial, Comercial, Básico, Industrial, Agricola ou equivalentes.

Informe das vantagens que êstes cursos proporcionam

ESTÃO ABERTAS AS INSCRIÇÕES PARA OS EXAMES VESTIBULARES

Informações na Secretaria, das 9 às 22 horas — Tel.: 25-1313

Líder, mandão — é o Juca

Rico e amigo de todos — é o Fernando

Supersticioso e falador — é o Chuvisco

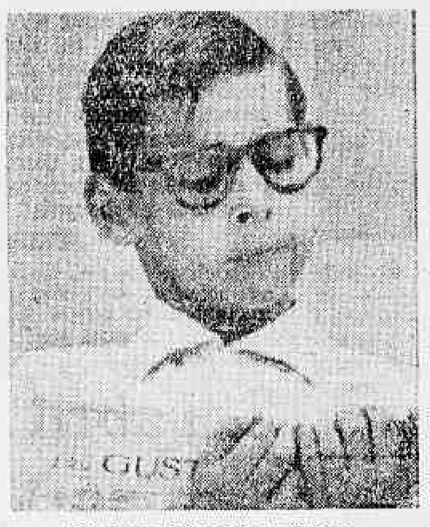

Só quer saber de estudar — é o Sabe-Tudo

Um encanto de menina — é a Jô

Vive para comer — é o Bolão

Vive criando "galhos" — é o Bebeco


**HOJE É DIA DE VER A "TURMA DOS SETE"!**

Não perca! Você vai divertir-se com as aventuras dos 7 garotos da "TURMA DOS SETE"!

TÔDAS AS 3as e 5as FEIRAS, ÀS 7 HORAS DA NOITE, PELA TV-ALVORADA, CANAL 8

PATROCÍNIO DA

SÃO PAULO ALPARGATAS S. A.

## Conselho foi cumprimentar e se reuniu

O Conselho de Ministros realizou ontem em Brasília uma reunião antecipada, no Palácio da Alvorada tendo em vista que o presidente João Goulart vai ausentar-se de Brasília, para só regressar depois do carnaval.

Os ministros tinham ido ao Alvorada cumprimentar o presidente da República pelo aniversário, amanhã, dia 2. Decidiram, então, que melhor seria aproveitar a oportunidade do encontro para antecipar a reunião do Conselho, realizando-a imediatamente em Palácio.

COM LEVI, AMARAL E BRIZOLA

Nas últimas 24 horas, o presidente João Goulart recebeu, em Brasília, para importantes conferências políticas, os srs. Herbert Levi, Amaral Peixoto e Leonel Brizola, tendo sido o governador gaúcho seu hóspede, na Granja do Tôrto. A crise financeira, a desincompatibilização dos ministros do atual Gabinete e a encampação da Companhia Telefônica do Rio Grande do Sul (I. T. & T.) foram os principais temas dêsses encontros.

## OPERADORES DE CINEMA PEDEM AUMENTO

Como o vigente acôrdo salarial de sua classe terminará no próximo dia 31 de março, o presidente do Sindicato dos Operadores Cinematográficos já está promovendo entendimentos com os empregadores, a fim de fixar as bases do nôvo aumento de salários.

Após auscultar o pensamento dos empregadores, o sr. Antônio Pereira Leite, presidente do Sindicato dos Operadores Cinematográficos, convocará a classe para, em assembléia, deliberar qual a percentagem de aumento salarial que deverá ser pleiteada.

# Tancredo responde às indagações da Câmara

BRASÍLIA — O primeiro-ministro Tancredo Neves, em resposta à interpelação do deputado Ferro Costa e outros, sôbre aspectos econômicos e financeiros do programa do govêrno, desfez alguns mal-entendidos dos parlamentares que o inquiriram, afirmando que «não procurou o Gabinete tecer críticas a governos passados, mas, falando em tese, quis enfatizar, isto sim, que já vai longe o tempo em que a taxa de crescimento dos diversos sistemas econômicos e, sobretudo, a das economias desenvolvidas, possa ser atingida, em condições ótimas, pelo livre embate das fôrças do mercado.»

Mais adiante, afirmou o presidente do Conselho de Ministros que «no Programa do Govêrno se falou em «coexistência entre o setor público, racionalmente planejado, e um setor competitivo, que deverá ser orientado, principalmente, por medidas indiretas.»

POUPANÇA

Referindo-se à poupança fiscal, disse ainda o sr. Tancredo Neves que "ela representa papel importantíssimo nos programas de financiamentos e de investimentos oficiais, não podendo o gabinete, como se inferiu de passagens isoladas do "Programa de Govêrno", ignorar o seu efeito propulsor, em bases sabidamente sadias, das atividades produtivas, já diretas, já indiretamente, orientadas pelo Estado. Nem foi por outro motivo que, dentre as medidas, para incrementá-la, propôs o gabinete:

a) Manter o valor real ou aumentar algumas incidências específicas do impôsto de consumo sôbre bens suntuários;

b) Corrigir dispositivos legais que ensejam a evasão fiscal;

c) Transformação para "ad-valorem" da incidência do impôsto único de energia elétrica;

d) Captação de novos recursos para programas rodoviários, mediante a revisão do impôsto único sôbre combustíveis líquidos etc.

PODER ECONÔMICO

Prosseguindo, referiu-se às poupanças compulsórias, para aplicação direta pelo Estado, afirmando que o Govêrno não pretende apoiar os trustes, os monopólios ou oligopólios, num regime de concorrência desigual e de preços arbitrários. "Ao contrário, o Gabinete confia em que a Lei contra os abusos do Poder Econômico, em tramitação no Congresso Nacional, venha mui-to em breve armar o Executivo dos instrumentos capazes de coibir as deturpações artificiais do mercado". E acrescentou:

"Repudiando a estatização da economia, é preciso acentuar que no sistema democrático de govêrno, em que nos integramos, nunca se cogita de criar um clima hostil à livre iniciativa, procurando o Estado, quando intervém no domínio econômico, propiciar, antes de tudo, os meios adequados para expandir a captação de poupanças individuais e coletivas, encaminhando-as, mediante estímulo indiretos, a empreendimentos considerados prioritários ao nosso processo de desenvolvimentos.

Sem ofensa à livre emprêsa, cujo primado se fundamenta em nossa forma de govêrno e nas liberdades democráticas por que porfiamos, a orientação de uma nacional política tributária eve, necessàriamente, não só canalizar para os investimentos a carga do Estado as poupanças compulsórias, mas, sobretudo, abrir à livre iniciativa perspectivas mais amplas para o esfôrço comum de eliminação dos nossos gargalos econômicos, mediante certas compensações tributárias, quando se propõe ela a investir onde o Estado julga, de antemão, mais convinhável".



# Árabes não querem ajuda e desunem-se

NOVA IORQUE — (De Louis Wiznitzer, pela Varig) — Os árabes estão demonstrando ao mundo ocidental que podem viver com os seus próprios recursos e que não precisam da ajuda de ninguém. Estão mais preocupados com as suas divergências internas, que com a ajuda do exterior.

Depois que Nâsser forneceu provas de que o rei Ibn Saud, da Arábia, havia pago cinco milhões de dólares para o assassinarem, Karim Kassem, do Iraque, apontou Nasser como responsável por uma revolta contra o govêrno iraqueano.

KUWAIT

Há indícios concretos de que o Iraque pretende mesmo anexar o Kuwait. Prova disso é a mobilização geral dos países contrários à política de Kassem, em defesa do pequeno e rico território petrolífero do Gôlfo Pérsico.

Paralelamente ao perigo de uma conflagração árabe, cindiu-se a RAU, com o afastamento da Síria e do Yemen (compulsório) da união com o Egito. Não há, pois, mais razão para atribuir-se a desunião árabe às intrigas dos colonialistas inglêses e franceses. Os primeiros estão quictos e os franceses já abandonaram, pacificamente, o mundo árabe.

NAZISTA

O "socialista" Nasser, por sua vez, foi acusado de mandar assassinar Bourguiba, da Tunísia e mantém em seu território conhecidos chefes nazistas.

Um bom "time" de criminosos nazistas permanece no Cairo, sob a guarida de Nâsser. Lá está, por exemplo, o próprio Mufti, de Jerusalém, amigo de Hitler e Mussolini.

## PADEIROS QUEREM UM ABONO DE 50%

Os dirigentes do Sindicato dos Trabalhadores na Indústria de Panificação encaminharam ao sindicato patronal um ofício reivindicando para a classe a concessão de um abono de emergência de 50 por cento, a partir de hoje, a fim de que os trabalhadores possam fazer face à constante elevação do custo de vida.

# BID aprova US$ 340 mil para Bahia

WASHINGTON — O Banco Interamericano de Desenvolvimento anunciou ontem a aprovação de assistência técnica, no valor de 340 mil dólares, à Comissão de Planejamento Econômico do Estado da Bahia, no Brasil. A Comissão destinará êsses fundos à preparação de projetos de obras de fomento industrial e social.

A Bahia preparou um programa de novas indústrias que abarca mais de uma centena de projetos para seu desenvolvimento, em um prazo de dois anos, os quais, uma vez terminados, necessitarão uma inversão de 50 milhões de dólares. A assessoria técnica do Banco fará detalhados estudos em muitos projetos planejados nos diversos setores, tais como os da indústria, comércio, agricultura, transportes, comunicações, saúde e turismo.

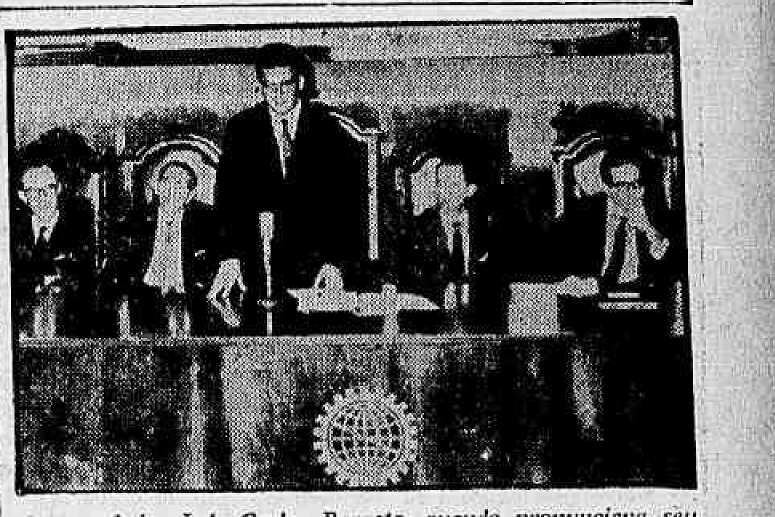

*O engenheiro Luís Carlos Barreto, quando pronunciava seu discurso de posse na presidência da Associação Brasileira de Engenheiros Eletricistas, tendo à direita (na foto) o engenheiro Ortegal Barbosa, que lhe transmitiu o cargo, e ladeado pelos demais membros que compuseram a mesa*

# ABEE: nova diretoria foi empossada ontem

Em solenidade realizada no Clube de Engenharia, tomou posse, ontem, no cargo de presidente da Associação Brasileira de Engenheiros Eletricistas, o engenheiro Luis Carlos Barreto da Fonseca que, por seu turno empossou os novos membros eleitos do Conselho Superior da entidade.

O engenheiro Luis Carlos Barreto, após saudar seu antecessor, engenheiro Ortegal Barbosa, em discurso que pronunciou, disse que a nova diretoria da ABEE promoverá e cooperará, com todos os elementos de que dispuser, para a realização de conferências, congressos e seminários, abrangendo todos os setores relacionados com a eletricidade.

DIRETRIZ

Declarou, prosseguindo, o nôvo presidente, que "a diretriz básica do programa a ser desenvolvido pela nova diretoria será a de promover o congraçamento dos engenheiros que trabalham em eletricidade, por meio do conhecimento e discussão dos grandes problemas nacionais, ligados a essa forma de nobre energia".

Mais adiante, afirmou que "é nossa convicção que não poderá haver um desenvolvimento ordenado e em bases sólidas, da indústria de fabricação de equipamentos, sem que o seu grande comprador, a indústria de energia elétrica, possa desenvolver-se em bases econômico-financeiras sadias. Daí a ênfase que daremos aos grandes problemas com que se defronta a indústria elétrica no Brasil. Com a visão profissional de todos os que trabalham em eletricidade está condicionada, de uma forma ou de outra, à indústria de energia elétrica e às indústrias de produção de equipamentos, ressalta ser de tôda conveniência que a Associação Brasileira de Engenheiros Eletricistas crie entre os seus associados e entre todos aquêles que trabalham em eletricidade, uma consciência clara da magnitude dos problemas que afetam essas indústrias. Só assim poderá cada profissional, dentro do seu meio de ação, contribuir eficazmente para a solução dêsses problemas".

# CONCLUSÕES DA 1a. PÁGINA

## Jango e os...

JANGO INFORMADO

O sr. Amaral Peixoto já comunicou ao presidente João Goulart, em Brasília, a articulação que está promovendo para a reunião. O sr. João Goulart apoiou francamente a iniciativa, demonstrando sua melhor esperança nos resultados fecundos que dela possam vir no interêsse geral do país. Do deputado Herbert Levi o presidente do PSD encontrou também total receptividade.

DESINCOMPATIBILIZAÇÃO

Informou ainda o sr. Amaral Peixoto que discutiu com o presidente da República o problema da desincompatibilização dos ministros dentro das novas circunstâncias parlamentaristas, mas apenas como um assunto entre vários outros igualmente importantes. O presidente do PSD contesta o caráter de urgência que o noticiário tem atribuído ao problema, dizendo que há tempo bastante para estudá-lo e resolvê-lo satisfatòriamente. Em Brasília só pôde ouvir mais três ou quatro companheiros sôbre a matéria, porque a capital está pràticamente deserta de políticos.

COM VIRGÍLIO

Além da conferência que manteve com o deputado Herbert Levi, o sr. Amaral Peixoto conversou com o ministro Virgílio Távora. Êsse encontro coincidiu com a investida pessedista sôbre o Ministério da Viação, de que foi porta-voz o deputado Etelvino Lins, ao reclamar aquela pasta para um técnico apartidário. Admite-se que o sr. Amaral Peixoto tenha procurado esclarecer ao ministro Távora que não existe no PSD nenhuma tendência contra êle particularmente, visando à sua degola, mas sim uma posição doutrinária em relação ao critério das responsabilidades administrativas do govêrno.

DATA DA REUNIÃO

A reunião dos presidentes dos partidos deverá realizar-se nos meados de março, segundo os desejos do sr. Amaral Peixoto. O ideal é que se efetuasse imediatamente, porque a reação à crise financeira não admite protelações. Todavia, o encerramento da sessão extraordinária do Congresso e mais o carnaval produziram o êxodo dos representantes políticos de Brasília, forçando o adiamento do encontro.

## Desprêzo pelos...

ineficiência e indiferença crônicas, causa de mal-estar que esmaga seus cidadãos. O desprêzo é causado não sòmente pelo fato de que a classe governamente não atenuou o trágico mal estar de seu próprio povo, mas porque nem sequer tentou tal coisa, através dos anos".

O correspondente Boyce assinala que a "Aliança Para o Progresso" fará frente ao maior desafio na região nordeste do Brasil. (UPI-DC).

## ONU rejeita...

ex do Comércio Exterior de Cuba no tempo de Fulgêncio Batista.

Um tribunal naval expediu um mandado para a retenção de sete dos navios que então se encontravam em Halifax, mas o Tribunal do Tesouro do Canadá decidiu no ano passado, após recurso, que Cuba era estado soberano reconhecido pelo Canadá, e dispôs a liberação dos navios. A partir de então, outros dois zarparam rumo a Cuba.

"SERVIL IMITAÇÃO"

O senador Gunnar Thurvaldson declarou ontem que a "esmagadora maioria do povo canadense acredita que a posição do Canadá em relação a Cuba não deve ser uma servil imitação da política norte-americana".

Thorvaldson, respondendo no Senado a críticas formuladas ao comércio canadense com Cuba, afirmou que o Canadá tem melhores antecedentes que qualquer outro país na cooperação com os EUA a respeito das relações com Cuba".

MÉXICO CONFISCA

Meia tonelada de material de propaganda o México confiscou no aeroporto, quando da passagem do ministro da Educação de Cuba, Armando Hardt Davalos em viagem para o Chile. Os folhetos foram devolvidos ao ministro em Cuba.

O ministro garantiu à polícia que o material estava destinado às embaixadas na Bolívia e no Chile, mas não respondeu à pergunta porque não havia declarado o envio. Hart assistirá em 5 de março, no Chile, a um Congresso de Ministros da Educação. (UPI-DPA-DC).

## Jânio só...

deputado Francisco Julião, completamente desacreditado junto às populações rurais nordestinas.

Sôbre o anunciado contrabando de armas e existência de insatisfação popular no Nordeste, adiantou o almirante Ângelo Nolasco que não passam do trabalho psicológico, vindo daqueles que têm objetivos escusos em relação à tranquilidade nacional, identificados pelo próprio ministro como elementos das "fôrças ocultas". Afirmou que a insatisfação lá existente é comum a todo o país e que não mostra nenhuma tendência para idéias subversivas de esquerda.

POLÍTICA EXTERNA

"Tôda a política externa posta em prática pelo sr. San Tiago Dantas foi apresentada pràviamente ao Gabinete. Uns ministros a aprovaram, outros não, o que é uma prova de que o regime democrático está em pleno funcionamento. Meu ponto-de-vista pessoal é que a orientação do chanceler é satisfatória. Aliás, no que se refere à posição do Brasil em Punta del Este, os três ministros militares foram anteriormente consultados pelo seu colega das Relações Exteriores". Êsse foi o pensamento exposto pelo alm. Ângelo Nolasco de Almeida, em relação à política externa do país.

REFORMAS DE BASE

Afiançando que "as Fôrças Armadas não se intrometerão em assuntos políticos fora de sua competência", o titular da Armada deixou claro que se as anunciadas reformas de base — agrária, urbana, bancária e outras — forem propostas pelo Gabinete e aprovadas pelo Congresso encontrarão pronta cobertura nos setores militares "que estão completamente devotados às suas obrigações de manter o regime, fazer cumprir as Leis e defender o atual govêrno contra todos os perigos, dentro dos têrmos que a Constituição prevê".

SÓ 40 POR CENTO

Adiantou ainda o ministro da Marinha, que o aumento de vencimentos, está pràticamente assentado na base de 40%, de acôrdo com argumentação do titular da Fazenda que evidencia ser êsse o único reajustamento possível na atual conjuntura econômico-financeira que o país atravessa. "É preciso estabelecer a diferença — afirmou o almirante Nolasco — entre o que o Govêrno deseja e o que o Govêrno pode dar. Na realidade isso não é um aumento, mas uma tentativa de amenizar os males que os militares passam, devido à inflação que arrasa o país. E tem o aspecto patriótico de sacrifício, pois já representa uma sangria de 80 milhões de cruzeiros. O que o ministro da Fazenda quer é evitar a espiral inflacionária, que forçou o sr. Jânio Quadros a emitir, no mesmo período de seis meses de govêrno, exatamente o dôbro do que o Gabinete do sr. Tancredo Neves emitiu.

OUTROS ASSUNTOS

Além de detalhada exposição de medidas administrativas de sua gestão, o almirante Angelo Nolasco ainda fêz as seguintes afirmativas:

1 — "Parece que o Ato Adicional será corrigido na parte que prevê a desincompatibilização, aperfeiçoando o regime parlamentarista no país, onde a elegibilidade não fica condicionada a cargos exercidos".

2 — "Tenho esperanças de que dentro de pouco tempo, de acôrdo com entendimentos que venho mantendo com o ministro da Marinha, a questão da pilotagem no navio-aeródromo "Minas Gerais" estará resolvida. O Estado Maior das Fôrças Armadas, através seu chefe, gen. Osvaldo Araújo Motta, está acompanhando as conversações".

3 — "A Marinha está colaborando com a produção civil mas com o cuidado de evitar qualquer concorrência, uma vêz que não pode desestimular a emprêsa particular".

## Em abril...

do Brasil no mercado mundial de matéria-prima.

APOIO

Já confirmaram sua presença no "Seminário Econômico da Borracha" os ministros da Agricultura, Minas e Energia, Indústria e Comércio, os governadores do Amazonas, do Pará e dos Territórios do Acre e Amapá, além de líderes da indústria e do comércio, que tomarão parte nos debates de abril.

## Brizola em...

rio, pois "à medida que é adiada a sua solução, cresce a inquietação no seio das populações rurais de todo o país".

ESCOLAS

Em palestra com o deputado Neiva Moreira, no Aeroporto, o governador Brizola revelou que, no próximo dia 1º de maio, entrarão em funcionamento, no Rio Grande do Sul, 4.500 novas escolas primárias, o que implica em aumento de 320.000 matrículas e "significa a escolarização de tôda a família gaúcha, uma das metas prioritárias do meu govêrno". Nessas escolas serão admitidos cêrca de 25 mil professôres primários.

SUCESSÃO

Quanto ao problema sucessório no Rio Grande do Sul, disse o governador gaúcho:

"Minha posição pessoal será a do meu partido".

Após desmentir estar no Movimento Janista, disse que "a volta do sr. Jânio Quadros ao país é necessária e sua atuação na vida pública igualmente indispensável, dentro dos quadros da democracia e da legalidade"

COM TARSO

Antes de seu embarque, o governador Brizola palestrou cordialmente com o deputado Tarso Dutra, seu adversário político e candidato do PSD ao govêrno do Rio Grande do Sul, afirmando-lhe que, apesar da divergência política que existe entre ambos, continua tendo por êle a mesma amizade e admiração.

Por sua vez, o deputado Tarso Dutra, que seguiu ontem para Belém, a fim de pronunciar hoje, às 9 horas, a aula inaugural da Universidade do Pará, teceu palavras de elogio ao sr. Leonel Brizola, dizendo, porém que nos últimos meses seu govêrno vem sofrendo um desgaste natural.

Reconhecendo finalmente o deputado Tarso Dutra que a reforma agrária instituída pelo governador do Rio Grande do Sul fêz com que seu prestígio aumentasse não só naquele Estado como no país.

RIO-RIO BONITO
TRANSPORTE AFONSO LTDA.

De segunda a sábado
Partida — Rio Bonito-Rio
Horário — 5.30 — 9 — 17 horas
Partida Rio-Rio Bonito
Horário — 6 — 13 — 18.30 horas

Domingo
Partida Rio Bonito-Rio
Horário — 5.30 — 9 — 14.30 — 17 — 21 horas
Partida Rio-Rio Bonito
Horário — 6 — 9 — 13 — 21 horas

Vendas de passagens no Rio:
Estação Rodoviária Mariano Procópio - Guichê 24
TEL.: 23-9112

LICEU IMPÉRIO
ENSINA-SE CORTE COSTURA
CONFECÇÃO DE CINTOS PLISSADOS
ACEITAM-SE ENCOMENDAS DE MOLDES
Largo de São Francisco, 26 — 12.º and. — Grupo 1.220
Ed. Patriarca - Tel.: 43-4284 - das 15 às 17 horas

CARDIOLOGIA — Eletrocardiografia — Doenças da Velhice — «CHECK-UP» CLÍNICO
DR. GILBERTO AVENA do Hosp. Servidores do Estado (IPASE)
Cons. Centro: R. México, 31. 14º grupo 1401 — 2ª, 4ª e 6ª, às 13,30 horas pelo telefone: 42-5813
Cons. na Zona Sul: Av. N. S. Copacabana, 702, s/ 1283 — 3ª e 5ª, às 16,30 horas

VIAÇÃO REAL MINEIRA DE ONIBUS LTDA.
AVENIDA VENEZUELA, 27 — S/ 224
TEL.: 43-1662
RIO—TEÓFILO OTÔNI (MG)
DIARIAMENTE:
Saída Rio de Janeiro às 16,30
Saída Teófilo Otôni às 12,30
Vendas de Passagens - Praça Mauá - Guichet. 32
TEL.: 23-9113 — R. 2

AUTO VIACÃO SANTO ANTÔNIO
OFERECE-LHE BOA VIAGEM PARA CAMPOS
HORARIO:
RIO-CAMPOS: 05,00; 07,00; 08,00; 10,00; 13,00; 16,00; 21,00 e 23,00.
NITEROI-CAMPOS: 06,00; 09,00; 11,00; 12,00; 14,00; 18,00; 22,00 e 24,00.
CONFÔRTO, SEGURANÇA E RAPIDEZ

# Extraordinária foi encerrada sem leis

PLENÁRIO DO SENADO

BRASÍLIA — O Senado Federal encerrou, ontem, sob a presidência do sr. Moura Andrade e com a presença de um quarto de seus membros, os trabalhos da 4.ª Sessão Legislativa Extraordinária, da 4.ª Legislatura, convocada para o período de 1.º a 28 de fevereiro, tendo como pauta específica os projetos de Reforma Agrária, Remessa de Lucros Para o Exterior, Lei Complementar ao Ato Adicional e outros assuntos de interêsse nacional. Na oportunidade, o sr. Moura Andrade apresentou relatório das atividades do Senado durante êsse período, ressaltando que «se as matérias que constaram, especìficamente, da pauta da convocação não chegaram a converter-se em leis, nem por isso se há de subestimar a tarefa executada.»

REMESSA DE LUCROS

Sôbre êste projeto, assim se pronunciou, em seu relatório, o presidente do Senado: "Em tôrno dêle o movimento de opinião suscitado em todo o país foi dos mais intensos já registrados em relação a medidas legislativas em elaboração. Tendo em conta êsse movimento de opinião e as implicações do diploma legal em preparo da economia nacional, houve por bem o Senado pedir a presença da Câmara dos Deputados, pela participação em comissão mista especialmente constituída nos estudos que esta casa deverá ter em consideração ao se pronunciar em definitivo sôbre a matéria, como câmara revisora. A êsses estudos a comissão mista se tem dedicado com afinco, num meditado trabalho que, pela prudência e ponderação, busca atender aos reais interesses do país".

LEIS COMPLEMENTARES

"Quanto às leis complementares, apenas uma (complementação à emenda constitucional n.º 4) foi encaminhada à apreciação do Senado. O projeto respectivo, lido nesta casa em 2 de fevereiro, mereceu parecer da comissão de constituição e justiça, prolatado pelo senador Aloísio de Carvalho. Pôsto ante a consideração do plenário, numerosas emendas lhe foram apresentadas, revelando o interêsse despertado pela matéria no Senado e o empenho dos seus membros em colaborar no aprimoramento do projeto".

PROPOSIÇÕES

A reforma agrária, como é do conhecimento público, não foi encaminhada ainda à Câmara Alta, não merecendo por isso qualquer referência no relatório. Diz ainda o relatório que outras proposições, também de relevância, ocuparam a atenção da casa nas comissões competentes, valendo citar o que diz respeito à adoção da cédula oficial de votação nas eleições proporcionais e a que dispõe sôbre a repressão dos abusos do poder econômico (Lei Antitruste), uma e outra a serem ultimadas pròximamente.

MINISTROS

O "affaire" Vitorino Freire x Armando Monteiro teve ontem mais um capítulo, quando o senador maranhense levantou uma questão de ordem, aceita pela presidência, de que o ministro da Agricultura não poderia ocupar a tribuna, conforme aconteceu na última segunda-feira, quando presidia a sessão o sr. Matias Olímpio, sem um aviso prévio aos senadores.

Decidindo sôbre a questão, o sr. Moura Andrade frisou que, se estivesse na presidência da sessão não teria permitido que o titular da produção ocupasse a tribuna, de vêz que a sua exposição era de caráter estritamente pessoal e polêmica, e que o atual regimento, no capítulo que regula o comparecimento dos ministros ao Senado, é claro quando diz que êsse comparecimento deve ser realizado depois de prévio entendimento com a mesa e a sua exposição deverá versar sôbre assuntos administrativos ligados à sua pasta. Nesta sessão não haverá ordem do dia de outro modo, o ministro só poderia ocupar a tribuna mediante convocação ou em cumprimento de deliberação do plenário.

AEROPORTO

O sr. Lobão da Silveira (PSD-PA) protestou contra a traição que se estaria premeditando em detrimento da nova capital no que se refere à construção do aeroporto planejado pelo arquiteto Sérgio Bernardes para Brasília e que seria edificado em Santa Cruz, no Estado da Guanabara, onde, frisou o orador, já existem dois bons aeroportos: o do Galeão e o Santos Dumont. Apelou o representante paraense para o prefeito do Distrito Federal, embaixador Sette Câmara, no sentido de que use o seu prestígio para evitar a consumação daquele ato.

"FLASHES"

Estiveram ontem em visita de cortesia ao Senado os srs. Ilia Tchernychof e Abdul Mejib Trabouisi, respectivamente, embaixador da Rússia e da Síria no Brasil.

A sessão de ontem do Senado finalizou melancòlicamente, com o sr. Coimbra Bueno na tribuna, debatendo com o sr. Paulo Fender problemas de Brasília, tendo como espectadores, além dos protagonistas, apenas o sr. Menezes Pimentel no plenário e os membros da mesa (incompleta). Por falta de "quorum" regimental, deixou de haver deliberação sôbre a matéria constante da pauta. Ficou sem efeito o requerimento dos srs. Lima Teixeira e Fausto Cabral, respectivamente, líderes da maioria e do PTB, solicitando urgência para o projeto de lei de autoria do sr. Paulo Fender que institui o regime de trabalho de 6 horas para a mulher.

## Cruzeiro forte

A Bôlsa de Valores do Rio de Janeiro considera totalmente impraticável a adoção de um cruzeiro forte, o "cruzado", que recentemente foi proposto em projeto de lei. A moeda teria por principal finalidade o combate à crescente desvalorização da moeda. Isto porém, não será possível a não ser que os principais motivos da inflação sejam, primeiro, combatidos. O sr. José Willenses Júnior, presidente da Bôlsa diz que é indispensável equilibrar o orçamento nacional antes de qualquer providência de ordem monetária desta espécie.

# Brasília vazia: trégua política de carnaval

BRASÍLIA — A capital da República entrou, hoje, pràticamente em férias. A Câmara Federal e o Senado encerraram suas atividades relativas à convocação extraordinária. O Conselho de Ministros só voltará a reunir-se no dia 13 de março. O Supremo Tribunal ainda permanece em férias. O presidente da República tomou o avião e foi para São Borja.

Embora, conforme é praxe, o carnaval venha a representar uma trégua nos meios políticos, a verdade é que os deputados, senadores e líderes que hoje deixaram a capital não tentaram disfarçar os sintomas inquietantes, que estão na base de uma crise de autoridade, ainda por contornar, mas cujas características são tanto mais acentuadas, quanto se reconhece não ser suficiente a mudança do Gabinete ou a substituição do sr. Tancredo Neves por um primeiro-ministro «forte».

INDECISÃO DO CONGRESSO

Grande parte da perplexidade que assoberba os círculos dirigentes do país — no entender dêsses líderes — decorre justamente da indecisão em que se encontra o próprio Congresso, cada vez mais enfraquecido pela proximidade do término dos mandatos parlamentares, os quais, provàvelmente, em mais de dois têrços não serão renovados. Esta situação induz a crer que a solução dos chamados problemas de base mais uma vez será adiada e transferida para a próxima Legislatura.

DEBILIDADE DO REGIME

Daí decorre o aspecto mais gritante da debilidade do nosso sistema parlamentar de govêrno, instituído com timidez, através do ato adicional. Desde setembro, quando o país voltou à situação de aparente calma e que ainda permanece, ficou o Congresso Nacional na obrigação de institucionalizar o parlamentarismo, dando ao nôvo sistema de govêrno os seus verdadeiros contornos. Passaram-se os meses, entretanto, e nem sequer foi votada na Câmara a reforma do seu regimento interno.

Até hoje, os ministros que comparecem à Câmara, quando comparecem, não se sentem seguros quanto às praxes que devem adotar, seja para responder a um interpelação, seja para tomar parte num debate, ou ainda para expôr, da tribuna, um problema qualquer.

LEI COMPLEMENTAR

A própria Lei Complementar ao ato adicional (a primeira de uma série de leis complementares) saiu da Câmara para a outra Casa do Congresso com uma série de lacunas e omissões propositadas. Sòmente se incluiu no diploma aqueles itens que não se tornaram motivos de maiores controvérsias. Tudo o mais que importasse em opção ficaria, como na realidade, ficou, circunscrito ao exame dos líderes partidários, a fim de que, em outra ocasião, fôssem equacionados.

IMPASSE

Precisamente por causa do critério que presidiu na Câmara a elaboração da lei complementar é que o Gabinete e o próprio Parlamento chegaram ao impasse atual, isto é, o primeiro-ministro sem fôrça para solicitar qualquer medida importante ao Congresso e êste sem fôrça para derrubar o Gabinete, pela impossibilidade de reunir 164 votos contrários para votação de qualquer moção, de censura ou desconfiança.

O CAMINHO

A fraca densidade dos movimentos intentados no seio do Parlamento para a derrubada do Gabinete levou à confusão dois problemas distintos: o da queda do Gabinete pròpriamente dita, e a desincompatibilização dos ministros. Numa Câmara sem líderes, os deputados que têm queixas contra os ministros — muitas vêzes fundadas em motivo de ordem pessoal — escolheram o caminho de desincompatibilização, a fim de impor a destituição do Conselho. Portanto, a 7 de julho, todos os ministros candidatos deixarão o govêrno e irão tentar a eleição para a Câmara ou para o Senado. O Gabinete terá caído não porque assim o decidisse a maioria absoluta do Parlamento, mas simplesmente porque uma minoria, dentro da Câmara, terá se oposto a dotar o regime daqueles mesmos instrumentos sem os quais não se entendem o parlamentarismo.

SOLUÇÃO

Os dirigentes políticos que assim encaram o problema, estão dispostos a evitar que o impasse perdure e tudo farão para que a Câmara, ao ingressar no seu período ordinário de sessões, a 15 de março, se decida a enfrentar, objetivamente, as duas questões; de um lado, a da confiança no atual Gabinete e, de outro, a desincompatibilização.

*ARI E SEUS PASSISTAS DE VOLTA DA EUROPA — Viajando pelo jacto DC-8, que também trouxe um grupo de turistas europeus, para assistir o carnaval, regressou, ontem, ao Rio, o conjunto "Ari e seus passistas", organizado pela USE-Turismo e contratado pela PANAIR, para uma "tournée" pelas principais cidades da Europa, com objetivo de difundir o verdadeiro ritmo do samba. A promoção da PANAIR alcançou pleno êxito recebendo o conjunto os maiores aplausos em suas apresentações, realizadas em Roma, Milão, Frankfurt, Zurich, Paris e Londres. Na gravura, um flagrante colhido, ontem, por ocasião do desembarque no Aeroporto Internacional do Galeão*

## Alkmim não vê problema na liderança: PSD

BRASÍLIA — O deputado José Maria Alkimim, expressou, ontem, a opinião de que não constitui problema, dentro do seu partido, a escolha do líder da bancada pessedista na Câmara informando, por outro lado, que há vários nomes em cogitação, entre os quais o seu.

Entende o ex-ministro da Fazenda que o PSD não está atravessando crise interna relacionada com seus representantes no Conselho de Ministros, e esclarece "Até onde percebo, o que há são cogitações em tôrno do gabinete., o PSD é um partido muito grande, sendo natural que, dentro dele, haja pequenas áreas descontentes com o gabinete".

NADA ESTABELECIDO

Depois de adiantar que estão em fase inicial as articulações para a indicação de seu nome para a sucessão do deputado Paulo Pinheiro Chagas na liderança do PSD, o sr. José Maria Alkimim disse, finalmente, que ainda não há nada estabelecido sôbre o assunto.

## Marítimos deram prazo a patrões

Os motoristas navais, em assembléia realizada ontem à noite, decidiram aceitar a proposta que lhes foi dirigida pelas autoridades governamentais e esperar até o próximo dia 15 o pagamento das diferenças salariais a que têm direito pelo enquadramento vigente desde julho de 1960.

O sr. Paulo Ferraz, presidente do Sindicato das Emprêsas de navegação Marítica, e o presidente da Comissão de Marinha, informaram, ontem, aos dirigentes do Sindicato dos Motoristas Navais e do Sindicato dos Mestres de Arrais que até o próximo dia 15 serão pagas as diferenças salariais devidas ao pessoal do tráfego dos portos de Santos e do Rio de Janeiro.

PROTESTOS

Durante a assembléia, os motoristas navais protestaram contra a protelação que vem sendo dada ao pagamento das diferenças salariais a que têm direito desde julho de 1960, afirmando que até o momento não deflagraram greve ùnicamente para não contribuirem para o agravamento da situação político-social do país.

Vários oradores apresentaram proposta de deflagração de greve, mas a mesa diretora da assembléia procurou contornar a situação e instou junto ao plenário para que a classe espere até o dia 15 o pagamento, atendendo os apêlos que foram dirigidos pelas autoridades governamentais.

Por sua vez, os dirigentes sindicais marítimos que deviam tratar ontem da publicação da homologação do contrato coletivo de trabalho com as autoridades governamentais, transferiram para hoje seu encontro com o ministro da Viação, em virtude do sr. Virgílio Távora estar em Brasília.

## Um sulco...

(Conclusão da 4ª pág.)

questão de dizer, não estou de modo algum desprovido.

"Mas, enfim, é preciso reconhecer que é aqui e não na tôrre de Babel de Nova Iorque que uma espécie de consciência planetária tendo a esboçar-se, não partindo de declarações abstratas que, na sua prática, tornam-se em outras tantas mentiras, mas no nível da única realidade que é aquela das consciências individuais.

"Como é que a vida poderia desenvolver-se sôbre essa espécie de plataforma betonada que ergue um pensamento tecnocrático ou formalista focalizado no impessoal? Mas se nos dermos ao trabalho de observar o Rearmamento Moral na sua vida concreta, constataremos que em tôda parte onde êsses encontros se multiplicam e onde seres de carne e ôsso saem renovados, êle deposita como um húmus favorável aos crescimentos orgânicos".

E Gabriel Marcel conclui: "Como nunca cessei de lembrar aos meus amigos do Rearmamento Moral, o R.M. não é um fim, não é um alvo, é uma casa que se encontra a meio caminho é um verdadeiro caminho, não uma rua sem saída em vias de tornar-se uma armadilha".

# Crédito público

UM dos problemas capitais para a recuperação econômico-financeira do Brasil é que temos sempre contado, para sua realização, com o auxílio externo. Queremos que os investidores e governos estrangeiros confiem em nós e nos ajudem, mas nós mesmos não confiamos e não participamos, senão compulsòriamente, dos programas governamentais de reabilitação ou desenvolvimento.

Ora, país algum se desenvolverá sòmente à base de empréstimos e investimentos estrangeiros. Inclusive porque êstes, que são indispensáveis, só aparecem quando os círculos financeiros internacionais percebem que internamente também existe confiança, a qual se traduz pela adesão dos particulares aos planos do govêrno, através da aplicação de poupanças. Pois ninguém enviará dinheiro para um país onde os próprios nacionais dêem a impressão de não ter esperanças no futuro. E' coisa curial.

No momento, tendo em conta os erros praticados de algum tempo para cá, quer pelos absurdos da política internacional do Brasil, nas gestões Afonso Arinos e San Tiago Dantas, quer pelos excessos "nacionalistas" de certas autoridades e figuras políticas (como o sr. Brizola, que fêz tremendo mal ao país com a desapropriação da Telefônica), o estímulo ao investidor nacional, para que fortaleça o crédito público, era de fato fundamental, sendo, como é, indiscutível, que externamente nosso crédito está desaparecendo. Se alguma dúvida houvesse bastava ler o editorial do austero "The New York Times", que ontem transcrevemos.

Para o fortalecimento do crédito público faltam-nos, entretanto, os devidos instrumentos, ou seja, uma lei que discipline o mercado de títulos governamentais, servindo à União, aos Estados, ao Distrito Federal e aos municípios. É, precisamente, o anteprojeto desta lei que vem de ser preparado pela comissão especial para tal fim constituída no Ministério da Fazenda, a qual elaborou um trabalho da maior relevância para o futuro do país e a normalização de suas finanças.

Esperamos que êsse anteprojeto, que o govêrno enviará ao Parlamento, tenha trânsito rápido nas duas casas legislativas. Quando se fala muito em reformas de base, até sem saber que reformas são essas, eis aí uma providência realmente básica para a recuperação nacional.

Ressaltou-o com muita propriedade, o sr. Válter Moreira Sales, ao receber o relatório da comissão especial, ocasião em que pronunciou um discurso muito oportuno. Disse o ministro da Fazenda que a "Lei Orgânica do Crédito Público" será o meio apropriado e eficaz para o financiamento dos programas governamentais, tendo sido feito seu anteprojeto com a preocupação de dar à opinião pública o lugar que lhe cabe numa nação democrática, onde "sem a compreensão da opinião pública, não se formam, não se fortalecem e não se facultam condições de expansão para o Mercado de Valores".

Felizmente, em meio à insânia que começa a preocupar e vai projetando tão mal o Brasil no exterior, ainda dispomos, na administração federal, de quem realize uma obra séria como o anteprojeto da "Lei Orgânica do Crédito Público", e diga, com autoridade, que "não basta diminuir os gastos públicos; regular o ritmo das obras e dos investimentos governamentais; controlar a política de importação; defender o poder aquisitivo interno do cruzeiro e fortalecer o crédito externo, se não houver, também, organicidade na política do crédito público. E' que esta desempenha uma importante função na ordem econômica interna".

E' exatamente isto, e como não pode haver desenvolvimento econômico democrático sem o prestígio do crédito público e a adesão popular aos planos governamentais, podemos concluir em que o Ministério da Fazenda e seu titular acabam de prestar um imenso serviço, não só à nossa regeneração financeira, mas ao próprio regime político que adotamos e queremos manter.

# O Que se Diz

*... QUE se os ministros se desincompatibilizarem três meses antes do pleito, o mesmo devem fazer todos os candidatos que exercerem cargos em comissão no govêrno federal...*

•

*... QUE alguns presidentes de autarquias e bancos oficiais têm maior poder de corrupção eleitoral do que os secretários de Estado, os quais, apesar do parlamentarismo, mandam muito pouco no país...*

•

*... QUE a Rua Almirante Tamandaré, onde o sr. Carlos Lacerda instalou o quartel-general da sua vitoriosa campanha ao govêrno do Estado, é hoje uma das dez mais esburacadas da Guanabara...*

•

*... QUE um industrial americano mandou preparar "long-plays" dos principais sambas e marchas do nosso carnaval, colocando-os à venda no mercado dos Estados Unidos...*

•

*... QUE com essa iniciativa o homem espera difundir a música popular do Brasil no seu país, fazendo ao mesmo tempo excelente negócio...*

•

*... QUE o marechal Lott e o professor Hermes Lima recusaram o convite das fôrças situacionistas para se candidatarem à senatoria pela Guanabara, prestando-se êsses fatos às mais desencontradas e maliciosas versões nos círculos políticos...*

•

*... QUE a "bomba" que o sr. Jânio Quadros faria explodir à sua chegada ao Brasil limitar-se-ia a uma declaração, reafirmando os têrmos de sua carta-renúncia, isto é, que vai reabrir a banca de advogado e dedicar-se apenas às suas atividades privadas...*

# JK e a política externa

DANTON JOBIM

TELEGRAMA de ontem, procedente de Nova Iorque, informa que o senhor Juscelino Kubitschek, falando ali aos jornalistas, afirmou que a política externa do Brasil "está corretamente orientada". Teria justificado a conduta do Itamarati em Punta del Este quando disse: "Estamos de acôrdo em que se exclua Cuba dos organismos interamericanos, mas não cremos sinceramente que devamos romper relações com Havana".

Ora, em que consistiu exatamente o "papelão" do Brasil em Punta del Este? Em lutar obstinadamente pela não exclusão de Cuba. E' a "tese San Tiago Dantas", que ficará famosa nos anais da política internacional: O govêrno atual de Cuba é incompatível com o sistema interamericano, mas deve continuar dentro dêle.

Se o sr. Kubitschek acha que Havana tinha mesmo de ser expulsa, pode estar de acôrdo com todo mundo, menos com o doutor San Tiago, em sua tese genial, que dizia precisamente "vice-versa ao contrário". Assim, JK não pode aprovar nada do que fizemos em Punta del Este.

•

QUANTO às relações comerciais e diplomáticas com o mundo comunista, é possível que o ex-presidente haja engolido e digerido o fato consumado. Mas, sendo um homem inteligente, não ignora que os ouvintes e leitores de sua entrevista não deixarão de perguntar: E por que Vossa Excelência não estabeleceu tais relações em seus cinco anos de govêrno?

•

JUSCELINO chega aos Estados Unidos em momento difícil para as relações entre o Brasil e a grande República. Numa hora em que estamos fazendo o possível e o impossível para criar mal-entendidos entre os dois países. Poder-se-ia dizer, até, que nos divertimos em pregar peças nos americanos e em provocá-los gratuitamente.

Atravessamos um período inédito em nossa história política: o da ausência de govêrno, com a agravante de que alguns governantes que mandam, exorbitam, abusam de sua autoridade em detrimento da autoridade central do país.

Assim, no Ministério do Exterior temos uma politicazinha externa da responsabilidade do ministro, não do chefe do govêrno; assim, no Rio Grande do Sul, temos uma reforminha agrária e um esquema de expropriação da propriedade estrangeira de que tirou patente o seu honrado e buliçoso governador.

E quem é que se preocupa com os efeitos ruinosos dessas coisas no exterior? A San Tiago e ao seu amigo Brizola pouco lhes importa que o presidente da República vá embarcar, daqui a pouco, para os Estados Unidos, onde vai pleitear ajuda e colaboração.

Ou será que o sr. João Goulart nada tem a fazer nos Estados Unidos, senão apertar a mão do presidente Kennedy? Mas essa não nos parece a ocasião mais propícia para uma visita de mera cortesia. E que significação teria êsse ingênuo rapapé logo depois dos atos hostis aos americanos que estamos diàriamente praticando?

•

ANTES de voar para Washington, Jango deveria consultar, sôbre a oportunidade da visita, o seu amigo JK, que lá se acha numa roda-viva, tendo que fazer das tripas coração para não dizer claramente o que pensa e não enfraquecer o govêrno de seu país no estrangeiro.

# A Notícia em Flagrante

**1** **O sr. João Goulart determinou ao sr. Francisco Mangabeira, presidente da Petrobrás, a mais ampla divulgação do texto integral do relatório do sr. Walter Link, sôbre o petróleo brasileiro. Nêsse relatório, o técnico norte-americano teria demonstrado pessimismo em relação à exploração comercial da área de Tucano, onde se acaba de descobrir nôvo e vasto campo petrolífero.**

**2** O industrial Sapin-Lignière, que respondeu, há tempos, inquérito, na França, sôbre o "caso das barricadas", fixou residência no Brasil e está contribuindo, em Minas Gerais, para a construção de duas cidades destinadas a colonos franceses procedentes da Argélia. O sr. Lignière, um dos diretores da Simca, teve recentemente o seu filhinho raptado em Paris por terroristas.

**3** **O dono da fazenda onde se encontraram, há dias, o sr. Carvalho Pinto e o sr. João Goulart, é o sr. Otávio Maria, muito ligado ao presidente da República e cujo nome vem sendo ùltimamente objeto de noticiário. O sr. Otávio Maria foi um dos idealizadores dos comitês Jan-Jan de São Paulo. Ex-dirigente sindical dos operários da Sorocabana, é hoje próspero industrial e fazendeiro em São Paulo. Considera os ataques que tem sofrido na imprensa originários de manobra do sr. Raul Riff, em cujo afastamento da Presidência se empenha porque o considera "ligado ao comunistas" e entende que JG "deve libertar-se do cêrco da esquerda".**

**4** Sôbre o encontro dos bispos, adiado, em Aparecida, podemos informar que êle se decidiu numa reunião em Brasília entre o presidente da República e o secretário do cardeal Mota, d. Vítor, e na presença de outros dignitários da Igreja. Não tinha o caráter de reunião eclesiástica, porém, de simples troca de idéias.

**5** **Quem vem desenvolvendo gr. ˜˜s esforços no sentido do equilíbrio da política do govêrno federal é o sr. Rui Gomes de Almeida, presidente da Associação Comercial. O sr. Gomes de Almeida, em outras épocas, contribuiu grandemente para a pacificação política, tendo, inclusive, promovido um encontro, em sua residência, entre os marechais Odílio Denis e Teixeira Lott. Êle opina que o presidente da República pode realizar grandes coisas no Brasil se trilhar o caminho certo.**

**6** A emprêsa encampada pelo sr. Leonel Brizola é, nos EUA, a que reúne maior número de pequenos acionistas. Isso quer dizer que a expropriação praticada por LB atinge à pequena economia de milhares e milhares de contribuintes dos EUA, originando assim má vontade, aliás justificada, de todos êles para com o Brasil. A mesma Companhia Telefônica (IT & T) funcionava em Cuba, tendo sido também expropriada pelo sr. Fidel Castro.

**7** **Opúsculo editado pelo govêrno português, e chegado agora ao Brasil, contém o pensamento do primeiro-ministro Oliveira Salazar sôbre a questão de Goa. Aludindo ao Brasil, êle declara textualmente: "Nenhuma dificuldade ou resistência houve a vencer para que o Brasil declarasse pùblicamente e por mais de uma vez o pensamento oficial a respeito dos ataques iminentes ou em curso contra o Estado Português da Índia. E estamos convencidos de que a atitude tomada só traduziu o sentir geral da nação brasileira. Ter estado o Brasil encarregado da defesa dos interêsses portuguêses na União Indiana dava-lhe ainda especial posição para defender o povo de Goa contra a absorção que se preparava. A intervenção do Brasil como as outras já referidas foi também inoperante, e da mesma forma as diligências em Nova Delhi realizadas pela Espanha, Canadá, Austrália, Alemanha, Argentina, Bélgica, Holanda — estas as de que temos conhecimento direto".**

**8** Os jornais de Santos noticiaram a possível chegada do ex-presidente Jânio Quadros ainda durante o carnaval. Um matutino (A Tribuna) deu especial ênfase ao fato de que, se o sr. Jânio Quadros não chegar até o dia 7 de março, conforme está sendo anunciado, a população de Santos "continuará a folia carnavalesca até o dia de sua chegada". A companhia proprietária do navio em que viaja o sr. Jânio da Silva Quadros informa que, salvo qualquer alteração na rota do barco, a sua chegada está mesmo prevista para o dia 7 de março, portanto, quarta-feira de cinzas.

**9** **Que vão fazer nos Estados Unidos o embaixador Carlos Alfredo Bernardes e o ministro Araújo Castro, respectivamente secretário-geral para a Política Exterior e subsecretário de Estado para Assuntos Políticos? Embarcam amanhã, pela VARIG, a pretexto de tratar de problemas ligados à Conferência do Desarmamento. Parece que a verdadeira razão não é esta.**

**10** E' espantoso como um deputado federal, ainda que seja êle o senhor Ferro Costa, tem a coragem de fazer acusações insultuosas a homens de gabarito como os srs. Lucas Lopes, Roberto Campos, Gouveia de Bulhões e outros. Tudo por causa da Consultec, que é uma firma de planejamento como milhares de outras que existem pelo mundo inteiro e que jamais fêz um único planejamento para o BNDE, como ficou claro pela carta do sr. Lucas Lopes, seu presidente, ao deputado Pinheiro Chagas.

**11** **O ministro Roberto Assunção chegou ontem, ao Rio, para entregar ao Itamarati todo o resultado de sua missão em Moscou, destinada principalmente aos trabalhos de instalação da Embaixada brasileira na União Soviética. Ao Itamarati e ao embaixador Vasco Leitão da Cunha, em particular, cabe agora escolher dentre as soluções oferecidas pelo Kremlin para a sede da nossa missão diplomática. Roberto Assunção, ontem mesmo, se apresentou ao Itamarati com o seu relatório e sòmente depois é que falará à imprensa. Como se sabe, foi o ministro brasileiro quem, recentemente, desencavou Kruchev do seu misterioso esconderijo, indo visitá-lo no seu retiro fora de Moscou e revelando assim à imprensa de todo o mundo o paradeiro do líder comunista. Há também muita curiosidade no Rio, a que Roberto terá que atender, sôbre as suas propaladas divergências com o embaixador Alves de Sousa, em Paris.**

**12** O governador Magalhães Pinto observa que nunca, em sua vida pública ou particular, foi vítima de uma hostilidade que não partisse exclusivamente do ressentimento. "O que me entristece — lamenta o governador mineiro — é quando essa atitude vem de um moço. Um moço tem tôda a vida pela frente, tôdas as oportunidades para um esfôrço de realização. Por que então o ressentimento?"

## Sino-canadense

A China Comunista recebeu do Canadá mais de 2 milhões de toneladas de trigo e 880.000 toneladas de cevada desde o início do ano passado até fevereirod êste ano. Apenas uma parte desses fornecimentos de cereais foi paga a dinheiro. (DPA-TRP-DC)

# Um sulco criador

"Un Sillagem Créatur" — Artigo de GABRIEL MARCEL, escritor e filósofo católico francês, publicado na 1ª página do jornal "Le Figaro" de Paris, em 29 de janeiro de 1962.

GABRIEL Marcel, após ter evocado a "falência moral" das Nações Unidas na Hungria, em Goa e Catanga, e procurando descobrir as causas dêsse fracasso, afirma que: "E' preciso reconhecer que na ordem das relações humanas, não se pode construir sôbre a abstração algo que tenha alguma consistência. Ora, a abstração roe a ONU no seu coração".

"Mas, continua Gabriel Marcel, seja quem fôr que observe, sem preconceitos, os sucessos surpreendentes alcançados no correr do ano pelo Rearmamento Moral, sobretudo na América Latina, não pode deixar de ficar impressionado ao ver que justamente êsse movimento se enraíza no que há de mais concreto no sentir e na esperança humana.

"Por ocasião de minha primeira visita a Caux, lembro-me de ter dito a uma das pessoas responsáveis: o que será feito do Rearmamento Moral se Frank Buchman vier a desaparecer? "Nada mudará", me foi assegurado com a maior tranqüilidade. Essa predição devia realizar-se. Durante os seis meses que se seguiram à morte de Frank Buchman, que sobreveio no mês de agôsto passado em Freudenstadt, o movimento só se estendeu precisamente no sentido que êle mesmo havia concebido. Como é que se pode dar isso?

"Um livro apareceu com o título 'O Segrêdo de Frank Buchman" que merece sem dúvida alguma ser lido ou ao menos ser consultado. O que impressiona é em essência o seguinte: pràticamente não se tem visto um homem — pelo menos de nossa época — que tenha sido a tal ponto vazio de si mesmo, e com isso quero dizer isento de tôda preocupação de si mesmo, tanto como radicalmente indiferente sôbre a figura que podia fazer aos olhos de outrem. Mas o que carece dizer é que se êle se retirou de si mesmo foi para que o Deus em que acreditava de todo o seu ser, ocupasse todo o lugar, o Deus dos cristãos, mesmo se, como estou persuadido, a sua teologia era rudimentar ou apenas implícita. Mas o que é digno da mais séria atenção é o fato que, precisamente por ter-se operado nêle essa substituição, aquilo, que se poderia chamar de seu poder do encontro, era ilimitado. Em tôda a parte — digo bem em tôda parte — êste homem que percorreu o mundo inteiro, deixou algo como um sulco criador. Sem dúvida é uma pena ser obrigado a servir-se de metáforas emprestadas do mundo da física; mas tudo se passou realmente como se êste homem houvesse emanado não se sabe que radicatividade moral fazia com que os seres sofressem uma revira-volta.

'E o que ainda mais extraordinário é que, naqueles em quem, ao seu contato, se efetuou essa revira-volta interior, êles se encontravam como que investido de mais surpreendente do que a conversão de estudantes comunistas militantes da Universidade de San Marcos de Lima pela equipe japonêsa que levou à cena a peça "O Tigre" na Europa Ocidental e através das duas Américas? Não se trata de saber o que se pensa do "Tigre" no plano dramático, ou do "Dragão" apresentado na Suíça, Escandinávia, e agora na Alemanha. Para ser justo, a fim de ver o essencial, é preciso abandonar o plano não sòmente de julgamento estético, mas ainda de um certo bom sense trocista, que de minha parte, faço

(Conclui na 5ª pág.)

## REPARTIÇÕES FEDERAIS DURANTE O CARNAVAL

BRASÍLIA — O gabinete civil da Presidência da República enviou telegrama circular aos Ministérios e demais órgãos subordinados diretamente à Presidência, comunicando que durante o carnaval o expediente das repartições públicas federais, autárquicas e parcestatais, obedecerá às seguintes modificações: Segunda, dia 5, Ponto Facultativo; Têrça, dia 6, Ponto Facultativo e dia 7, quarta-feira, início do expediente às doze horas.

# ARTES

ANTÔNIO BENTO

## Mexicanos e chineses no MAM

SERÃO inauguradas hoje, às 18 horas, no Museu de Arte Moderna do Rio de Janeiro, as exposições "Oito Pintores Mexicanos" e "Dois Mil Anos de Pintura Chinesa", além de obras do patrimônio do museu.

Os pintores mexicanos, cujos quadros veremos a partir desta noite, constituem um grupo que, divergindo das normas estabelecidas pela escola nacionalista de Rivera, Orozco e Siqueiros, encaminharam-se para o abstracionismo, fundando, sob a orientação do crítico Miguel Salas Anzures, o Museu de Arte Contemporâneo. Na apresentação que fêz dêstes artistas, recorda Anzures que quem violava as normas estabelecidas se expunha, pela sua audácia, não sòmente à crítica dos ignorantes como também, o que é pior, à desaprovação violenta daqueles que, tendo sido renovadores, detiveram os seus impulsos ajudando a estagnação das artes plásticas mexicanas. A repetição excessiva dos mesmos temas, das mesmas formas de composição, das mesmas técnicas, em resumo, dos mesmos princípios estéticos — acentua o crítico — produziu uma linguagem, que acabou não mais sendo significativa, gerando-se, ao mesmo tempo, a morte dêsse estilo e o nascimento de novos conceitos estéticos.

Não é casual, portanto, que em troca se esteja produzindo em nossas artes uma nova vontade de expressão de nossos pintores. As obras de Lilia Carrilio, Vicente Rojo, Vlady, Echeverria, Gironella, Sjolander, Nishizawa e de Felguerez representam uma parte importante no amplo movimento que está rompendo com uma tradição que já não podia suster-se devido às suas limitações".

"Dois mil anos de pintura chinesa" é uma exposição didática organizada pela UNESCO e que inclui 45 reproduções de nonhecidas pinturas da China, na sua maioria em coleções ocidentais. O conservador do Museu de Cernuschi, de Paris, Vadiné Elisseff, assim se refere a essas estampas: "As reproduções que são objeto desta mostra são, a meu ver, as mais fiéis até hoje realizadas e a sua escolha, malgrado inevitáveis lacunas, dão um aspecto válido das diferentes épocas desta grande arte. Esta, para facilidade de classificação, pode ser dividida em três períodos. A printura antiga, que sem dúvida liga-se às grandes criações da dinastia Han e que prosseguia até o século VII; a pintura medieval, cujas obras ilustram as dinastias T'ang e Song, com obras que se estendem até o século XIV e a pintura moderna que traz a marca das dinastias Ming e Ts'ing (1368-1912)".

As mais antigas obras reproduzidas nesta exposição são do século IV e as mais recentes, do século XVIII.

Do Patrimônio do Museu será mostrada uma seleção das melhores peças do seu acêrvo: Picasso, Morandi, Carrá, Leger, Dali, Magnelli, Polinkoff, Vassarelly, Segall, Guignard, Portinari, com êste em destaque como homenagem especial.

A expressão Cenografia Tcheco-Eslovaca, programada para ser inaugurada na mesma data, foi adiada para o fim do mês de março, em virtude do atraso na chegada do técnico tcheco para montá-la.

### Noticiário

Em Carrara, segundo adianta a ANSA, artistas de 18 nações (Bélgica, Dinamarca, Rumania, Irã, Checoslováquia, Suíça, Polônia, Austria, Espanha, Iugoslávia, Grécia, Suécia, Luxemburgo, Alemanha Ocidental, França, Holanda, União Soviética e Itália) participarão da terceira bienal de escultura "Cidade de Carrara", que será realizada, no próximo verão, na sede da Academia de Belas Artes.

Essa bienal tem como objetivo a valorização do mármore de Apuane como material, quer para escultura, quer para decoração, nas construções arquitetônicas. Será realizado também um debate entre arquitetos sôbre o tema: "O problema do mármore na arte".

•

O representante do Conselho Britânico neste Estado, Mr. J. Cayton ofereceu um almôço à diretoria do Museu de Arte Moderna do Rio de Janeiro, ao qual compareceram Mr. Paludo Seccombe, representante do BC em Montevidéu, o dr. Neil Mackay, representante do BC em Buenos Aires e o dr. John Wilson, representante do BC em Santiago do Chile. A mostra de Lynn Chadwik seguirá para Buenos Aires, onde será exposta no Museu Nacional de Belas Artes, indo mais tarde para o Chile.

•

Realizou-se, recentemente, sob o patrocínio da Embaixada do Brasil, na Sociedade Nacional de Belas Artes, em Lisboa, a exposição do pintor brasileiro Solon Botelho.

A mostra que reuniu 43 trabalhos, na maioria óleos, dos quais 7 extra-catálogo, foi visitada com vivo interêsse, por mais de 2 mil pessoas.

•

A fim de realizar uma "tournée", viajou para a Venezuela, por via aérea, no sábado a "Escola de Samba de Ipanema", conjunto folclórico brasileiro dirigido pela Sra. Lucette Laribe. O conjunto, integrado por 16 figurantes, entre passistas, ritmistas, cantores, músicos e cabrochas, está contratado para se exibir na Venezuela, por duas semanas em nightclubes, buates, emissoras de rádio e TV.

REVISTA DOS ESTADOS

# Aluízio está em paz com PSD, diz Agnelo

— NÃO tem o menor sentido, a mínima veracidade, o telegrama publicado na imprensa do Rio, segundo o qual o governador Aluísio Alves estaria em divergência com o PSD do Rio Grande do Norte, em conseqüência de entendimentos com quaisquer líderes da UDN local — declarou ontem ao DC o sr. Agnelo Alves, chefe do Gabinete Civil do governador do Estado.

— O sr. Aluísio Alves está preocupado neste momento única e exclusivamente com os problemas administrativos do Estado, contando para isso com o apoio das fôrças que o ajudaram a se eleger. As divergências de que temos notícia no Rio Grande do Norte, que são graves — acrescenta o sr. Agnelo Alves — estão localizadas na UDN, de cujos quadros se desligou o secretário-geral do partido, por desentendimento profundo com a orientação política do sr. Dinarte Mariz.

### REALIDADE

O sr. Agnelo Alves cita, ainda, os casos dos presidentes da UDN nos municípios de Ceará Mirim, São Tomé, Santo Antônio e outros, bem como dos deputados estaduais João Aureliano e Xavier Fernandes, que se desligaram das hostes udenistas "e hoje apóiam intransigentemente o governador Aluísio Alves, alegando, no ato de rompimento com o ex-governador, a orientação errônea e impopular que era adotada pelo sr. Dinarte Mariz no comando do partido e à frente do govêrno".

PARANÁ

CURITIBA — Uma área de 470 mil quilômetros quadrados no sudoeste do Paraná, cuja grande parte pertence a uma firma imobiliária do Grupo Lupion, será desapropriada imediatamente pelo governador Nei Braga, mediante uma indenização de Cr$ 200 milhões, sendo as terras distribuídas aos colonos que as cultivam. A atitude do governador paranaense prende-se ao fato de que os colonos há vários anos vêm sofrendo perseguições por parte de bandoleiros contratados pela emprêsa proprietária, que deseja a sua expulsão.

COMEÇO DA REFORMA

Esta é a primeira atitude concreta do sr. Nei Braga para promover a reforma agrária em seu Estado, pois compreendendo que a decisão compete ao govêrno federal, o chefe do Executivo paranaense até então se havia limitado a elaborar lei estadual estabelecendo o "Estatuto de Uso da Terra", bem como encaminhar à Câmara Federal emendas ao projeto de reforma agrária, expondo a gravidade do problema ao Conselho de Segurança Nacional. Ante o silêncio do govêrno porém, o sr. Nei Braga tomou a iniciativa de solucionar o problema.

RIO GRANDE DO SUL

P. ALEGRE — Liderados pelos srs. Almino Afonso e Barbosa Lima Sobrinho, um grupo de vinte deputados enviou ao governador Brizola um telegrama aplaudindo a encampação da telefônica. "Atos como êsse valem como estímulo e evidenciam que as lideranças políticas estão expressando a vontade inequívoca do povo brasileiro" — diz a mensagem, expressando a esperança de que os Estados Unidos, "não permitam que o programa da Aliança para o Progresso se converta em instrumento de pressão econômica em defesa de interêsses privados".

CAMPONESES EM TAQUARI

P. ALEGRE — A Associação dos Agricultores do Vale do Taquari, enviou 300 camponeses para o lugar denominado "Campo do Estado", com .. 1.400 hectares e pertencente ao govêrno. Lá se encontram acampados e querem a entrega da terra à Associação, que organizará um sistema cooperativista, construção de uma escola pela Prefeitura de Taquari, e qualificação da Associação como de utilidade pública.

PREFERE ASSEMBLÉIA

O sr. Odilon Pessoa, do PSP e cujos principais colégios eleitorais estão localizados em Pato de Minas e João Pinheiro, desistiu de candidatar-se à Câmara dos Deputados, preferindo concorrer à Assembléia Legislativa. O sr. Odilon Pessoa é pessoa bastante ligada ao primeiro-ministro Tancredo Neves, que, interessado em sua eleição, convidou-o a integrar os quadros do PSD.


**S. A. Diario Carioca**

FUNDADO EM 17 DE JULHO DE 1928

Diretor Presidente: ARNON DE MELLO

Diretor Vice-Presidente: DANTON JOBIM

Diretor-Gerente: ULYSSES MARINHO

Diretor Comercial: ZELIO VALVERDE

Sede: AV. RIO BRANCO 25 sobreloja

| | |
|---|---|
| Presidência | 43-3014 |
| Diretoria ...... 43-6465 e | 43-3930 |
| Secretaria | 43-5539 |
| Administração . 23-4437 e | 43-4643 |
| Publicidade | 43-3939 |
| Chefe da Redação | 43-5584 |
| Esporte | 43-4472 |
| Relações Públicas | 43-3752 |
| Polícia ....... 23-3239 e | 43-56.. |
| Circulação | 23-3662 |
| Oficinas e Revisão | 43-5609 |

São Paulo: Barão de Paranapiacaba, 61, 4º, grupo 23 — Telefones: 32-5841 e 35-6286

Belo Horizonte: Av. Afonso Pena 774, 3º andar sala 308 Tel.: 4-8844

Niterói: Av. Amaral Peixoto, 60, sala 611 — Tel.: 2-789.

Pôrto Alegre: Rua Caldas Júnior 121, 1º andar sala 4 — Tel.: 8771

ASSINATURAS

Brasil e países da convenção postal:

| | |
|---|---|
| Semestral ........ Cr$ | 600,00 |
| Anual ........ Cr$ | 1 000,00 |

(Outros países):

| | |
|---|---|
| Semestral ........ Cr$ | 1 000,00 |
| Anual ........ Cr$ | 2 000,00 |

Preço do exemplar (Rio e Niterói) .. Cr$ 10,00

# Panorama Econômico — NO BRASIL E NO MUNDO

### Rebanho brasileiro

O Brasil tem um dos maiores rebanhos mundiais de bovinos. Nesse setor, está o nosso país em terceiro ou quarto lugar. Ultrapassam-nos a Índia e os Estados Unidos. Talvez a União Soviética, cujo rebanho está aumentando muito depressa. Em 1957, a Argentina tinha 45 milhões de bovinos. Em 1959, 41 milhões. O Brasil, 69 milhões de cabeças em 1957, 71 milhões em 1958, algo como 73 milhões em 1959. A produção de carne aumenta porque os rebanhos aumentam e melhoram de qualidade. E a carne no Brasil é mais barata do que na Itália, França e Estados Unidos.

### Hispano-brasileiro

Espanha e Brasil estreitarão seus laços econômicos e comerciais, como resultado das conversações mantidas em Madri por uma comissão mista hispano-brasileira.

Segundo se informou oficialmente, além dos problemas comerciais bilaterais serão estudadas as possíveis repercussões da entrada em vigor da zona latino-americana de comércio livre. (DPA-DC)

### Matarazzo amplia

O Grupo Matarazzo está mantendo entendimentos com a Confederação Nacional da Indústria no sentido de representar vários grupos industriais paulistas no Nordeste, onde pretende iniciar uma verdadeira ofensiva para desenvolver vários setores destinados à produção de bens de consumo regional. Uma das indústrias mais promissoras no Nordeste é a do enlatamento que aliás, está sendo desenvolvida pelo grupo Matarazzo.

### Para Usiminas

As empresas estadunidenses "Estern Gas" e "Consolidated Co." qualificaram-se em primeiro lugar em uma concorrência internacional da USIMINAS, para fornecimento de carvão. A operação, que atinge a um valor total de 359 milhões de cruzeiros, corresponde a uma entrega de 100 mil toneladas de carvão.

## Efeitos da fraude

O PROJETO de lei, de iniciativa do ex-secretário da Fazenda de São Paulo, sr. Gastão de Bueno Vidigal, que deu nôvo disciplinamento ao Impôsto de Vendas e Consignações, pôs em foco o problema da sonegação dêsse tributo não só naquele Estado, como em todo o país.

Embora a tendência seja, a propósito do impôsto de vendas, de considerar apenas os efeitos da sonegação sôbre o orçamento dos Estados, o fato é que suas ruinosas conseqüências atingem as finanças e, indiretamente, tôda a economia do país. Lembra-se que o próprio secretário do tesouro norte-americano, sr. Douglas Dillon, apontou a sonegação como uma das causas da inflação de que sofre o Brasil.

O êrro da perspectiva que conduz o leigo a encarar a sonegação do impôsto de vendas de um ponto-de-vista exclusivamente estadual resulta, por certo, do fato de ser êsse tributo a fonte principal da receita nas unidades federais. Assim, privados de grande parte de sua renda direta pela evasão fiscal, os governos estaduais se vêem forçados a apelar para as liberalidades da União. O Rio Grande do Sul é um exemplo típico desta situação, considerando-se as somas que vem recebendo através do govêrno federal. Onerando-se o orçamento da União, agrava-se o seu deficit, causa principal do surto inflacionário.

O mais grave, porém, é que a sonegação daquele tributo constitui-se em condição necessária de mais duas séries de sonegação. E' óbvio que a evasão ilegal do impôsto de vendas se faz por meio da fraude na escrituração. Perpetrada a fraude inicial, as vendas escamoteadas escapam à incidência, quer do impôsto de renda (federal), quer do impôsto de indústria e profissão (municipal). Como se vê, a sonegação se propaga e se irradia numa espécie de reação em cadeia. Mas no Brasil os sonegadores engordam, fora da cadeia...

### Foi consequência

A repentina alta na cotação das ações da Companhia de Petróleo Brasil-Bolívia, em conseqüência dos recentes descobrimentos de petróleo em regiões da Bolívia vizinhas às zonas exploradas por estas companhias, não foi como pensam muitos, uma questão de má interpretação da notícia por parte dos acionistas da Brasil-Bolívia que pensaram ser a descoberta da companhia brasileira. Na verdade, o fato ocorreu como conseqüência da esperança de que o lençol viesse a se estender de maneira a beneficiar, também, a zona de prospecção da Brasil-Bolívia.

Mesmo sem vender

# Banco da Amazônia ganha na borracha da Petrobrás

Uma estranha comissão de 10 por cento, a ser auferida pelo Banco de Crédito da Amazônia, vai encarecer a borracha sintética produzida pela Petrobrás na sua fábrica de Duque de Caxias, encarecimento êsse que, no final das contas, será pago pelos consumidores dos artefatos de borracha.

Pleiteou a Petrobrás que sua produção de elastômeros sintéticos ficasse isenta de qualquer taxa ou contribuição pretendida pelo Banco da Amazônia a título de comercialização, cujo monopólio êste estabelecimento detém, por lei. Tal isenção chegou a ser concedida por decreto, logo depois tornando sem efeito por injunções do BCA.

### INTERMEDIARIO

Prentendia o Banco da Amazônia que a comercialização do produto da Petrobrás, lhe fôsse entregue. A emprêsa estatal, porém, em vista da anulação do decreto que concedia a isenção da taxa em favor do BCA, solicitou que, pelo menos, à comercialização de sua borracha se fizesse diretamente, a fim de evitar uma interferência desnecessária. Não é compreensível que um órgão estatal, o BCA, se coloque na posição de intermediário em relação a um produto de tamanha importância, produzido por um estabelecimento também estatal. Quanto mais não fôsse, haveria que considerar a própria reincidência do Impôsto de Vendas e Consignações.

### INDENIZAÇAO

As autoridades decidiram, em princípio, que a Petrobrás venderá a borracha sintética diretamente aos consumidores, porém, com seu preço onerado de uma taxa de 10 por cento, em favor do BCA. A alegação é a de que o Banco tem direito legal a êsse tributo, que será uma espécie de indenização à Amazônia.

### PREÇOS

Alegam os consumidores que o BCA foi beneficiado em lei com o monopólio da comercialização da borracha de produção nacional, tendo-se em vista a borracha nativa apenas.

Afirmam, ainda, que a tributação sôbre o produto sintético vem encarecer os artigos industrializados e será de reflexos muito indiretos sôbre a economia amazônica, pois não há ainda planificação da utilização de tais recursos. Enquanto isso, os consumidores pagarão de imediato as conseqüências da supertributação de um órgão do Estado sôbre a produção de outro organismo estatal.

## Primeiros artigos da exposição soviética

O navio transporte soviético "Vasili Katechalov" chegará ao pôrto do Rio de Janeiro, trazendo a maior parte do material que será apresentado na Exposição Soviética de Indústria e Comércio, a ser inaugurada no pavilhão de São Cristóvão a 3 de maio próximo.

Os técnicos de montagem da mostra já se encontram no Brasil, chefiados pelo engenheiro Alexandres Belov, especialista que já realizou trabalhos idênticos na Austrália, Inglaterra e Noruega.

### GOSTOU

Em rápidas declarações, o engenheiro Belov afirmou que gostou muito da solução dada pelos arquitetos brasileiros para o pavilhão, através de um dos maiores vãos sem colunas do mundo.

Não é um especialista na questão, continuou o engenheiro Belov, mas considerou o projeto do pavilhão como uma saída brilhante, podendo dar maior amplitude à mostra de seu país. Os técnicos russos já estão estudando o pavilhão e analisando as plantas de montagem dos grandes "stands", logo após o carnaval.

### OUTRO NAVIO

Nesse primeiro navio chegarão máquinas pesadas, todo o material relacionado com a energia atômica e as pesquisas no Cosmos, com réplicas das naves especiais e o material usado pelos primeiros cosmonautas para as suas viagens pioneiras. Um segundo navio deverá chegar, nos últimos dias de março, trazendo a parte final do material necessário para completar os trabalhos de organização da mostra, que terá a duração de trinta dias. Na parte externa do pavilhão haverá uma grande exposição comercial brasileira dividida em 135 "stands", mostrando o desenvolvimento industrial do país, principalmente no setor mecânico. Grande está sendo o interêsse dos comerciantes e industriais brasileiros na aquisição de espaços para a apresentação de seus produtos.

## Orçamentos familiares: pesquisa

Uma pesquisa sôbre orçamentos familiares está sendo realizada no Estado da Guanabara pela Fundação Getúlio Vargas, através do Instituto Brasileiro de Economia.

O trabalho tem por objetivo oferecer larga contribuição para o estudo de pontos básicos da estrutura sócio-econômica e cultural brasileira.

### NIVEIS DE VIDA

Segundo a FGV, trata-se de um trabalho não apenas científico, mas de grande alcance prático, pois sentirá de perto as condições da nossa população e permitirá a constatação honesta do panorama dos níveis de vida.

### DEPOIS O BRASIL

Inicialmente na Guanabara e depois no resto do país, a pesquisa em aprêço, que tem a ajuda da Fundação Ford, focalizará a família de modo detido e particular no movimento da distribuição dos seus gastos e de suas rendas através do tempo, permitindo ponderar fatores, cuja utilização indicará normas de sentido estabilizador no curso da economia nacional. A pesquisa sôbre a estrutura dos orçamentos da família implica no conhecimento da sua organização sócio-cultural — da atividade no trabalho — no registro de responsabilidades direitos — enfim de um complexo de situações e condições que, analisadas à luz da estatística, visam estabelecer sugestões para uma política social-administrativa condizente com as necessidades e os recursos disponíveis e ativo da Nação.

# Mercados e Cotações

## Câmbio livre

O mercado de câmbio livre abriu ontem, em posição estável, com os bancos vendendo o dólar a Cr$ 318,00 e a libra a Cr$ 896,760 e comprando a Cr$ 310,00 e a 872,650 respectivamente.

Assim fechou inalterado.

### Tabela única

Os bancos forneceram as seguintes taxas de câmbio livre:

| | Venda Cr$ | Compra Cr$ |
|---|---|---|
| Dólar | 318,00 | 310,00 |
| Libra | 896,760 | 872,760 |
| Franco francês | 65,063 | 62,271 |
| Franco belga | 6,408 | 6,223 |
| Franco suíço | 73,354 | 71,548 |
| Lira | 0,514 | 0,499 |
| Libra irlandesa | 853,050 | 829,017 |
| Coroa sueca | 61,845 | 60,133 |
| Coroa dinamarq. | 44,135 | 42,820 |
| Escudo | 11,226 | 10,850 |
| Coroa norueg. | 44,791 | 43,508 |
| Schilling | 12,472 | 11,003 |
| Pêso argentino | 3,975 | 3,720 |
| Pêso uruguaio | 30,210 | 27,900 |
| Marco | 79,659 | 77,500 |
| Florim | 88,071 | 85,699 |

OURO FINO

O Banco do Brasil comprava o grama de ouro-fino a Cr$ 348,8353 e vendia a Cr$ 357,8376.

DÓLAR CONVÊNIO

O Banco do Brasil cotou o dólar de Convênio do Chile, Argentina e Rússia a Cr$ 310,00 para compra e Cr$ 318,00 para vendas. Nos outros convênios o dólar vigorou a Cr$ 294,50 e a Cr$ 302,50 respectivamente.

O dólar fiscal foi fixado ao preço de Cr$ 308,27.

### Câmara Sindical

Médias cambiais fixadas em 24 de fevereiro de 1962.

| Países | Mercado Livre Cr$ |
|---|---|
| América do Norte, Dólar | 318,00 |
| Alemanha, Marco | 79,6892 |
| Argentina, Pêso | 3,9750 |
| Austria, Shilling | 12,4720 |
| Bélgica, Fr. Belga | 6,4050 |
| Canadá, Dólar | 303,00 |
| Dinamarca, Coroa | 44,1350 |
| França N. Franco | 64,2156 |
| Holanda, Florin | 88,5005 |
| Inglaterra, Libra | 896,6953 |
| Islândia, Libra | 896,9190 |
| Itália, Lira | 0,5140 |
| Portugal, Escudo | 11,2260 |
| Suécia, Coroa | 61,8670 |
| Suiça, Franco | 73,6543 |

| Países | Mercado Moedas Cr$ |
|---|---|
| América do Norte, Dólar | 318,00 |
| Argentina, Pêso | 3,9659 |
| Chile, Pêso | 0,25 |
| Chile, Escudo | 250,00 |
| Espanha, Peseta | 5,34 |
| França, Pêso | 0,65 |
| França, N. Franco | 65,10 |
| Itália, Lira | 0,5187 |
| Portugal, Escudo | 11,2152 |
| Uruguai, Pêso | 30,18 |
| Venezuela, Bolivar | 70,00 |

### Bôlsa de Valores

O movimento da Bôlsa de Valôres estêve ontem, bastante animado e os negócios se fizeram em escala relativamente desenvolvida. Cotaram-se estáveis e sem alteração de importância as apólices da União, dos Estados e das Municipalidades. As ações de bancos regularam inalteradas. As ações de companhias ficaram em boa posição de firmeza, notadamente as Belgo Mineira e Mesbla, que acusaram alta. Os demais papéis cotaram-se calmos e inalterados. Negociaram-se durante os pregões 59.347 títulos, na importância de Cr$ 63.709.562,00. Foram vendidas letras de importação do Banco do Brasil, no valor de Cr$ 36.184.410,00. As letras de câmbio das Cias. Credisan e Finco S. A., negociadas em Bôlsa, renderam Cr$ 7.473.813,50, como se verifica em seguida.

### Vendas de ontem

| | Cr$ |
|---|---|
| **União:** | |
| 32 D. Emis. port. Emp. Antigos | 800,00 |
| 4000 D. Emis. pt. Pecuar. C/S S. V. | 875,00 |
| 248 Reajust. | 830,00 |
| 100 Idem | 840,00 |
| **Estaduais — Apólices:** | |
| 9 Maranhão | 1.030,00 |
| **Municipais:** | |
| 289 Lei 820 P/A | 565,00 |
| 52 Idem Ex/Juros Maio 62 | 535,00 |
| 43 Lei 820 P/B | 543,00 |
| 100 Idem | 545,00 |
| 50 Emp. 1931 | 156,00 |
| **Bancos — Ações:** | |
| 45 C. Real de M. Gerais | 350,00 |
| 500 Lavoura de Minas Gerais | 220,00 |
| **Companhias:** | |
| 2500 Progresso Industrial — C/Div. e C/Dir. | 380,00 |
| 300 Arno Pref. | 840,00 |
| 100 Brasileira de Gás | 305,00 |
| 146 Idem | 310,00 |
| 212 Bras. de Petróleo Ipiranga Pref. | 920,00 |
| 100 Idem | 940,00 |
| 1000 Carioca Industrial | 165,00 |
| 19 Brahma Ord. | 990,00 |
| 50 Idem Pref. | 970,00 |
| 2217 Idem | 980,00 |
| 100 Idem | 990,00 |
| 50 Idem Novas — Ord. | 3.690,00 |
| 50 Idem | 3.700,00 |
| 50 Idem | 3.710,00 |
| 1405 Cig. Souza Cruz pt. | 4.180,00 |
| 100 Idem | 4.190,00 |
| 536 Idem | 4.200,00 |
| 3514 D. de Santos port. | 120,00 |
| 100 Ferro Brasileiro | 2.200,00 |
| 250 Idem Ex/D. | 2.050,00 |
| 267 Kibon Ord. | 430,00 |
| 2000 Listas Telef. Brasileiras | 210,00 |
| 6634 Mesbla pt. | 380,00 |
| 1000 Idem | 381,00 |
| 863 B. Mineira pt. | 4.700,00 |
| 406 Idem | 4.720,00 |
| 97 Idem | 4.710,00 |
| 200 Idem | 4.740,00 |
| 515 Idem | 4.750,00 |
| 32 Idem | 4.760,00 |
| 90 Idem | 4.770,00 |
| 510 Idem | 4.780,00 |
| 139 Idem | 4.790,00 |
| 100 Idem | 4.795,00 |
| 500 Idem | 4.800,00 |
| 145 Idem | 4.810,00 |
| 186 Idem | 4.820,00 |
| 1239 Idem | 4.850,00 |
| 200 Idem | 4.840,00 |
| 70 Idem C/Div. Incompleto | 4.680,00 |
| 500 Idem | 4.320,00 |
| 500 Idem | 4.820,00 |
| 2 Idem C/Dir. 1959 1960 | 5.000,00 |
| 1 Idem C/Dir. 1954 e seg. | 7.000,00 |
| 97 Idem Nom. C/Div. Inc. | 4.500,00 |
| 559 Mannesmann Ord. | 3.190,00 |
| 309 Idem | 3.200,00 |
| 90 Idem Pref. | 3.170,00 |
| 1294 Idem | 3.190,00 |
| 270 Idem | 3.200,00 |
| 5 Sid. Nacional C/Dir. | 1.300,00 |
| 2600 Brasil-Bolívia Pref. | 180,00 |
| 600 Idem | 185,00 |
| 1500 Idem | 190,00 |
| 5000 Idem | 195,00 |
| 2000 Idem | 198,00 |
| 4000 Idem | 200,00 |
| 60 Vale R. Doce Nom. | 3.850,00 |
| 124 Idem pt. | 4.990,00 |
| 50 Idem | 5.000,00 |
| 6406 Willys Ov. Ord | 91,00 |
| 71 Idem | 92,00 |
| **Debêntures:** | |
| 1 Petrobrás de Cr$ 200 | 190,00 |
| 1 Petrobrás Cr$ 400 | 388,00 |
| 1 Idem | 392,00 |
| 11 Idem Cr$ 1000 | 950,00 |
| 29 Idem | 970,00 |
| 16 Idem | 980,00 |
| **Alvarás:** | |
| 30 Apls. Unif. | 570,00 |

### Café

Continuava ainda ontem o mercado de café disponível em condições sustentadas e com as cotações inalteradas. O tipo 7, foi cotado a base anterior de Cr$ 450,00 por 10 quilos e durante os trabalhos não houve vendas. Fechou inalterado. O movimento verificado foi o seguinte: Entradas 3.321 sacas pela estrada de rodagem. Embarques 11.014 sacas para a Europa. Existência 1.102.147. Café despachado para embarques 91.845 sacas.

COTAÇÕES POR 10 QUILOS

| | Cr$ |
|---|---|
| Tipo 2 | 500,00 |
| Tipo 3 | 490,00 |
| Tipo 4 | 480,00 |
| Tipo 5 | 470,00 |
| Tipo 6 | 460,00 |
| Tipo 7 | 450,00 |
| Tipo 8 | 440,00 |

Pauta — E. de Minas — Café comum, Cr$ 45,00, idem fino, Cr$ 87,45 — E. do Rio — Café comum Cr$ 48,00.

### Açúcar

O mercado de açúcar funcionou ontem estável e sem alteração na tabela de preços.

Entradas 2.547 sacas do Estado do Rio. Saídas 5.000. Existência 58.172 sacas.

COTAÇÕES POR 60 QUILOS

| | |
|---|---|
| Branco-cristal | Cr$ 1.542,00 |
| Mascavinho | Cr$ 1.495,00 |

### Algodão

O mercado de algodão em rama funcionou ontem firme e com as cotações inalteradas.

Entradas não houve. Saídas 410. Existência 41.753 fardos.

COTAÇÕES POR 10 QUILOS entrada.

| | Próxima Cr$ | Futuro Cr$ |
|---|---|---|
| *Fibra longa* | | |
| Seridó tipo 3-4 | 2.200,00 | 2.350,00 |
| *Fibra média* | | |
| Sertões tipo 3-4 | 2.030,00 | 2.050,00 |
| Ceará tipo 3-4 | 2.000,00 | 2.030,00 |
| *Fibra curta* | | |
| Matas tipo 3 | 1.850,00 | 1.900,00 |
| Paulista tipo 5 | 1.900,00 | 1.950,00 |


ALIANÇA DA BAHIA CAPITALIZAÇÃO, S. A.

SEDE: SALVADOR - BAHIA

CAPITAL REALIZADO: Cr$ 20.000.000,00

SORTEIO DE FEVEREIRO DE 1962

| Plano A | Planos B e C |
|---|---|
| 02354 | NFO |
| 06819 | HVD |
| 17782 | OFS |
| 09059 | JIG |
| 06299 | MBK |
| — | SNF |

AGÊNCIA GERAL: R. Araújo Pôrto Alegre, 36 — RIO DE JANEIRO



VENDAS AOS INTERESSADOS

OURO

A MINERAÇÃO MORRO VELHO S. A. comunica que o ouro produzido em suas minas poderá ser adquirido por qualquer interessado, sem necessidade de licença ou autorizações especiais, no Banco de Minas Gerais S. A., na Rua Buenos Aires, 48.

Para os que desejarem adquirir pequenas quantidades, está também fundindo barras pequenas de 50 grs, 100 grs e 200 grs.

Quaisquer esclarecimentos poderão ser obtidos no escritório da MINERAÇÃO MORRO VELHO S. A., na Avenida Rio Branco, 25 — 5.º andar. Fone: 23-0243.



VOCÊ PRECISA DESCANSAR...

nada melhor que o melhor clima do Brasil: as montanhas de TERESÓPOLIS

HIGINO PALACE HOTEL

O mais luxuoso da serra, agora sob a nova direção.

AVENIDA OLIVEIRA BOTELHO, 228

Alto de Teresópolis

Reservas: telefones 2406 e 2495



LLOYD BRASILEIRO

Patrimônio Nacional

RUA DO ROSARIO N.º 1

Frete e Praças — Tels.: 31-3329 e 31-2060 — Ramais 26 e 27

Passagens Térreo — Tel. 31-3304

Informações — Tel. 31-3342

LINHA DO NORTE

RAUL SOARES
Vg. 4 — IDA
Sairá para:
Salvador — Recife — Fortaleza — São Luis — Belém — Santarém — Óbidos — Parintins — Itacoatiara e Manaus
Receberá sòmente passageiros

LINHA DA EUROPA

NORDWIND
Vg. 18 — IDA
Sairá a 12 do corrente para:
Ilhéus — Salvador — São Vicente — Havre — Dunquerque — Londres — Antuérpia — Roterdam — Bremem e Hamburgo

LINHA DO MEDITERRANEO

LÓIDE NICARAGUA
Sairá a 31 do corrente para:
Vitória — Barra de Ilhéus — Salvador — Cabedelo — São Vicente — Casablanca — Barcelona — Marselha — Nápoles e Livorno

LINHA AMERICANA
SAIDAS DE SANTOS

LÓIDE BRASIL
Sairá a 10 do corrente para:
Paranaguá — Angra dos Reis — Niterói — Rio — Vitória — Barra de Ilhéus — Salvador — Trinidad e Nova Iorque

LÓIDE PERU
Sairá a 16 do corrente para:
Angra dos Reis — Rio — Vitória — Trinidad — S. Juan — Tampico e Nova Orleans

LINHA AMERICANA
SAIDAS DO RIO

LÓIDE SÃO DOMINGOS
Sairá a 3 do corrente para:
Ilhéus — Salvador — Trinidad e Nova Iorque

LÓIDE CANADA
Sairá a 7 do corrente para:
Vitória — La Guaira (Opcional) e Nova Orleans

AVISO

Qualquer alteração nas datas de saidas dos navios será publicada neste local.



A COMPANHIA TELEFÔNICA BRASILEIRA INFORMA:

Agência de Cobranças - Praça da Bandeira

Em face do próximo fechamento da Agência, situada à rua Paulo Fernandes n.º 29, Praça da Bandeira, por motivos técnicos, os assinantes da Companhia Telefônica Brasileira que habitualmente pagavam as suas contas naquela agência, terão doravante a oportunidade de fazê-lo, diretamente com os cobradores da CTB ou no

**Banco Hipotecário e Agrícola do Estado de Minas Gerais S/A**
Praça da Bandeira n.º 281-A

Além deste local, poderão ser procuradas a séde central dos Escritórios da CTB, à Av. Presidente Vargas n.º 2560, térreo, ou qualquer das agências dos bancos abaixo indicados:

**Banco Noroeste do Estado de São Paulo S/A**
**Banco Auxiliar de São Paulo S/A**
**Banco Brasileiro de Descontos S/A**
**Banco do Estado da Guanabara S/A**
**Banco Mercantil de São Paulo S/A**
**Banco de Crédito Pessoal S/A**
**Banco Italo-Belga S/A**
**Banco Lowndes S/A**
**Banco Moreira Salles S/A**
**Banco Operador S/A**

*Procurando servir melhor*


# Rádio Sociedade Anônima Mayrink Veiga

## RELATÓRIO DA DIRETORIA

SENHORES ACIONISTAS:

Em cumprimento a disposições legais e preceitos estatutários, vimos a exemplo dos anos anteriores, submeter à apreciação de Vv. Ss., o nosso Balanço Geral e a Demonstração de Lucros e Perdas, compreendendo os doze meses do exercício de 1961 e ainda o Parecer do Conselho Fiscal. Como de costume, a Diretoria comunica achar-se à disposição dos senhores acionistas, todos os livros e documentos referentes as operações e lançamentos da Emprêsa. Concluindo, a Diretoria deseja deixar patente, os seus agradecimentos a todos quanto colaboraram para o bom êxito do desempenho de suas funções e responsabilidades, durante o exercício que ora se finda.

a) **Antenor Mayrink Veiga** — Presidente
**João de Medeiros Calmon** — Vice-Presidente

## BALANÇO GERAL EM 30 DE DEZEMBRO DE 1961

**ATIVO**

| | | |
|---|---|---|
| **DISPONIVEL** | | |
| Caixa | 1.768.347,90 | |
| C/C Bancos | 404.098,20 | 2.172.446,10 |
| **REALIZAVEL** | | |
| Ações e Valores | 109.000,00 | |
| Adiantamentos p/c de Ordenados | 12.000,00 | |
| Depósitos e Cauções | 320,00 | |
| Impôsto de Renda — Adicional Restituível | 40.800,00 | |
| Títulos a Receber | 2.581.632,00 | |
| C/C Especiais | 57.304,40 | |
| C/C Anunciantes | 16.322.220,40 | |
| C/C Corretores | 106.080,00 | |
| C/C Empregados | 300.521,60 | |
| C/C Gerais | 643.427,20 | |
| C/C Permutas | 6.926.905,30 | 27.100.210,90 |
| **IMOBILIZADO** | | |
| Discoteca | 1.118.046,80 | |
| Imóveis | 11.888.891,80 | |
| Instalações | 2.672.035,10 | |
| Móveis e Utensílios | 5.068.396,90 | |
| Transmissôres | 12.116.691,70 | 32.864.062,30 |
| **PENDENTES** | | |
| Contas a Regularizar | 14.673,10 | |
| Lucros e Perdas | 12.072.302,20 | 12.086.975,30 |
| **COMPENSAÇÃO** | | |
| Ações Caucionadas | 60.000,00 | |
| Bancos Contra Cobrança | 1.200.000,00 | |
| Cobrança de Faturas | 7.127.623,60 | 8.387.623,60 |
| Total do Ativo | Cr$ | 82.611.318,20 |

**PASSIVO**

| | | |
|---|---|---|
| **EXIGÍVEL** | | |
| Credores Hipotecários | 4.258.943,30 | |
| Credores Por Comissões | 42.400,00 | |
| Direitos Autorais Compromissados | 144.660,00 | |
| Ordenados a Pagar | 2.930.050,10 | |
| «Cachets» a Pagar | 334.179,30 | |
| Publicidade a Realizar | 1.237.923,60 | |
| Duplicatas a Pagar | 383.237,30 | |
| Contas a Pagar | 970.965,70 | |
| C/C Bancos | 3.133,20 | |
| C/C Corretores | 18.974,40 | |
| C/C Empregados | 19.556,00 | |
| C/C Fornecedores | 97.291,90 | |
| C/C Gerais | 34.112.902,60 | |
| C/C Permutas | 7.700.782,20 | 52.254.999,60 |
| **NÃO EXIGÍVEL** | | |
| Capital | 10.000.000,00 | |
| Fundo Para Depreciações | 9.206.589,70 | |
| Fundo de Res. Para Garantia do Capital | 871.720,10 | |
| Fundo p/Liquidação de Déb. Duvidosos | 1.890.385,20 | 21.968.695,00 |
| **COMPENSAÇÃO** | | |
| Caução da Diretoria | 60.000,00 | |
| Títulos em Cobrança | 1.200.000,00 | |
| Faturas em Cobrança | 7.127.623,60 | 8.387.623,60 |
| Total do Passivo | Cr$ | 82.611.318,20 |

Rio de Janeiro, 30 de dezembro de 1961.

**Antenor Mayrink Veiga** — Presidente
**João de Medeiros Calmon** — Vice-Presidente
**Paulo Hermenegildo de Jesus** — Téc. Cont. CRC — 16.362 — GB

## DEMONSTRAÇÃO DA CONTA DE LUCROS E PERDAS

**DÉBITO**

| | | |
|---|---|---|
| Ordenados, Comissões, Cotas de Previdência, Direitos Autorais, Fôrça e Luz etc. | 86.133.514,90 | |
| Seguros e Impostos e Taxas | 817.983,30 | |
| Depreciações | 3.309.186,20 | |
| Devedores Duvidosos | 1.890.385,20 | |
| Reserva Legal | 74.751,80 | 92.225.821,40 |
| Saldo do Exercício Anterior | | 13.492.585,80 |
| | Cr$ | 105.718.407,20 |

**CRÉDITO**

| | | |
|---|---|---|
| Receitas Diversas | 91.710.851,00 | |
| Fundo Para Liquidação de Déb. Duvidosos — Reversão | 1.935.254,00 | 93.646.105,00 |
| Saldo Para o Exercício de 1962 | | 12.072.302,20 |
| | Cr$ | 105.718.407,20 |

Rio de Janeiro, 30 de dezembro de 1961.

**Antenor Mayrink Veiga** — Presidente
**João de Medeiros Calmon** — Vice-Presidente
**Paulo Hermenegildo de Jesus** — Téc. Cont. CRC — 16.362 — GB

## PARECER DO CONSELHO FISCAL

Os abaixo assinados, membros do Conselho Fiscal da Rádio S.A. Mayrink Veiga, tendo examinado todos os livros e documentos relativos aos lançamentos constantes do Balanço Geral e Demonstração da Conta de Lucros e Perdas do exercício de 1961, são de parecer que os mesmos devem ser aprovados pela próxima Assembléia Geral Ordinária, por terem encontrado tudo em perfeita ordem.

Rio de Janeiro, 30 de dezembro de 1961.

**João Gusmão Bastos — Álvaro Ribeiro — Epaminondas Pedroza de Oliveira.**

*Melodramazinho a mais "made" na debilitada Hollywood*

# "Coração rebelde"

**Cinema**
G. & R. Santos Pereira

ALGO de muito sério está sucedendo em Hollywood, cada vez mais perdendo a sua condição de liderança no mundo cinematográfico para assumir a de um verdadeiro cemitério de talentos em fase crepuscular. Antigos e importantes diretores e cenaristas ou são eclipsados de uma hora para outra ou passam intempestivamente a assinar obrinhas insignificantes, indignas de seu passado de reais serviços prestados à arte cinematográfica.

Clifford Odets é um dêsses casos. Veterano argumentista-roteirista, responsável por um filme antológico como «The Big Knife» (A Grande Chantagem), ei-lo de volta às telas, assinando uma ridicularia como êste «Coração Rebelde» (Wild in the Country), direção de outro ex-cenarista de inconteste importância, Philip Dunne, o mesmo de «Como Era Verde o Meu Vale» (How Green Was May Valley). Dir-se-ia que ambos juntaram esforços para realizar um dos mais lamentáveis espetáculos de infantilismo e grotesca imagem de um certo tipo de caráter do homem norte-americano de que temos notícias últimamente.

Pois a verdade é uma só, e dolorosa: Hollywood está se consumindo lentamente no fogo da mediocridade e das turvas injunções de um comercialismo programático, capaz de decretar sua inexorável extinção ou uma condição de insignificância como centro produtor de filmes. Como justificar então que cineastas importantes em certa ocasião possam reunir-se em tôrno de um «plot» como «Coração Rebelde», que tem ademais como herói um canastrão insípido e medonho como Elvis Presley? Qual a explicação para tantos absurdos consumados numa mesma obra de nenhuma importância?

A tramazinha da fita supera as raias da verossimelhança mínima para tombar no inacreditável, no abusivo, na estupidez mais contundente. Um rapaz, portador de complexo de inferioridade, violento e indócil, quase mata o irmão numa briga; prêso, consegue a liberdade condicional, obrigando-se a comparecer semanalmente perante uma analista meio da coroa, por quem se apaixona (mais tarde se verá que a balzaca retribui-lhe o amor); o rapagão tenta recuperar-se, é perseguido por uma rapariga de vida airosa, mãe de um filho circunstancial, briga com o tio cafajeste, fabricante de uma falsificação alcoólica, que o empregara com a esperança de impingir-lhe a filha maluquinha, passa uma noite num hotel suspeito com a analista, que insiste em que o monstrinho se torne escritor (vejam só), mata com um murro um desafeto cardíaco — e por aí afora.

Todo êsse melodramazinho impossível, descrito de forma a mais discreta e sucinta, é, pasmem os leitores, levado muito a sério pelo diretor Philip Dunne e na pura brincadeira e gozação pelo público, que ainda é obrigado a engolir uma ou outra canção de Presley, o Rei dos Canastrões, inacreditável ator com cara mais que suspeita, ruim de lascar.

A frota feminina é defendida por Hope Lange (a coroa), Tuesday Weld (a louquinha sensual) e Mille Perkins (a namoradinha firme do debilóide tocador de guitarra). Tôdas assim-assim.

«Coração Rebelde» é um filmezinho insignificante, nulo de ponta a ponta, ruim a valer. Um estrondoso fracasso a mais do debilitado cinema ianque, em processo de crescente impopularidade no mundo inteiro, o que não é para menos.

# JILLIAN THOMAS ESTÁ EM ÓRBITA

**Sociedade**
Jean Pouchard

1 — O embarque do senador Juscelino Kubitschek realmente não foi dos mais concorridos. Nem mesmo o poeta Augusto Frederico Schmidt foi ao bota-fora. JK conversava com Hermógenes Príncipe, Abelardo Jurema, Gilberto Marinho e Ernani do Amaral Peixoto, aproveitando para insistir que o sr. Amaral Peixoto tinha tôdas as condições para substituir o sr. Tancredo Neves no pôsto de primeiro-ministro. Acho que o nome do sr. Amaral Peixoto dificilmente terá a aprovação do Congresso, mas tenho a certeza de que o ex-presidente JK está irritadíssimo com o "premier" Tancredo Neves.

2 — Ainda antes de embarcar, alguém perguntou ao senador Kubitschek se êle não estava receioso de que com a chegada do sr. Jânio Quadros tivesse que mudar os seus planos políticos. O sr. Kubitschek respondeu sorrindo: — "Deus me negou o sentimento do mêdo".

3 — O presidente João Goulart indicou o nome do embaixador Arruda Botelho para servir na Tailândia. Entretanto, soube que o Senado iria vetar o nome do embaixador Botelho e mandou um despacho aos senadores retirando a indicação em questão. Esta foi a primeira vez na história que presidente da República encaminhou o nome de um embaixador para o Senado aprovar, revogando depois sua indicação.

4 — A "Noite do Havaí" terminou num lamentável "rififi" no Iate Clube. Êste pré-carnavalesco no Iate tinha tudo para suceder de maneira saudável, mas um grupo de rapazes andou bebendo demais e acabou agredindo ao sr. Carlinhos Brito, diretor social do Iate. A simpática velhusca Rita Hayworth assistiu a tudo em companhia do sr. Vítor Bouças, da cantora Marlene e Luís Delfino.

Foi pena, pois o Iate Clube estava se revelando um dos clubes mais fechados da Lindacap.

5 — Dentro da noite de segunda-feira, e na órbita do Clube dos Marimbás, sucedeu o tradicional "Baile do Popeye". A coisa sucedeu em grande estilo, porém atenderei ao pedido dos organizadores desta festa e não comentarei os presentes a pulação em tela.

6 — Ontem, o ministro Ulisses Guimarães foi homenageado com um almôço pela direção da revista "O Cruzeiro".

7 — Logo mais, teremos o baile do "Caju Amigo" no Zum Zum, que êste ano está sendo patrocinado por seis nomes que todos vocês conhecem. Alencastro Guimarães e Adolfo Bloch, por exemplo.

8 — Floriano Faissal anda desgostoso com a administração do major Gama Abreu e está pensando em deixar a Rádio Nacional. O sr. F. F. é um dos poucos radialistas que ainda leva a rádio a sério, nesta época em que a emissora do govêrno tem contribuído grandemente com sua programação para descer o povo, que, no interior, tem no "transistor" sua única diversão.

9 — Os rapazes que proporcionavam aquêle deprimente espetáculo do desfile de fantasias masculinas no Teatro Municipal estão furiosos com êste colunista. Houve até uma ameaça que me provocou uma agradável gargalhada. Eu consegui acabar com aquêle desagradável espetáculo que os que pagam para se divertir no Municipal eram obrigados a aturar. "Êles" que procurem outro palco para extravasar suas deficiências de fôro íntimo.

10 — Vocês repararam como a simpática velhusca Rita Hayworth tem verdadeira alergia por fotógrafos? Ela tem sido escoltada por Jorginho Guinle e Didu de Sousa Campos, que conheceu "Gilda" no tempo em que ela era espôsa do saudoso Ali Khan.

11 — Depois do carnaval, o coronel Ardovino pretende iniciar uma campanha para fechar os bares e buates que vendem uísque falsificado. Se isso acontecer, os bares em órbita na Guanabara, em sua maioria, terão suas portas fechadas.

12 — Dia 16, sucederá uma recepção no Jóquei Clube de São Paulo em homenagem ao Duque de Edimburgo. Haverá corrida noturna em Cidade Jardim e um grupo de cariocas estará em órbita em estado de casacas e condecorações.

13 — A recepção que o Itamarati oferecerá ao Duque de Edimburgo será também em estado de casaca e condecorações. As senhoras deverão comparecer de vestido comprido como manda o figurino protocolar.

14 — Circulando em órbita carioca o figurinista francês Gerard Pipart, que veio escoltado por oito manequins, onde se destaca a irresistível beleza loura da inglesinha Jillian Thomas. Jillian Thomas fará mais sucesso do que Pipart.

15 — Todo o "jovem society" estará presente ao baile infantil do Copa.

16 — Esbanjando beleza na piscina do Copa a atriz Alida Vali, que está fazendo muito mais sucesso do que a inesquecível "Mulher Satânica".

17 — A sra. Beki Klabim circulando em Roma, na órbita do Hotel Excélsior.

18 — O sr. Orlando Meringolo "encaixotando sereno", "in love" com a srta. Ivone Linhares.

19 — O sr. Osvaldo Petitio estava no "Sacha's" e comentava com um amigo: "Eu serei candidato a deputado pela Guanabara, porque o Negrão de Lima é candidato e eu tenho que trabalhar por êle".

20 — O sr. Marcos Grimpsum está executando uma reforma no Hotel Riviera, que será transformado num dos mais luxuosos da Lindacap.

21 — O sr. Artur Brandi, maior acionista do Hotel Glória, está irritadíssimo com o resultado do Baile dos Artistas, que aumentou a caixa do sr. Eduardo Tapajós mas resultou em péssima publicidade para o seu hotel.

22 — Rita Hayworth, a "Mulher Satânica", estará daqui a pouco em Brasília, atendendo a um convite do prefeito Sette Câmara.

23 — Está tudo engatilhado para Marylin Monroe vir ao Brasil. Ela tanto pode chegar amanhã no Rio quanto depois do carnaval.

24 — Ribeiro Martins cuidando dos últimos detalhes da grande festa em que será escolhida a "Miss Elegante Bangu da Guanabara", em comemoração ao décimo aniversário dos "Desfiles Bangu". A srta. Elizabeth Lebelson é a mais cotada para o título em questão.

25 — Outra noite, aconteceu êste diálogo telefônico entre os srs. João Goulart e Antônio Balbino: — Você não acha que o Gabinete está perigando com o Tancredo? — Quem é que pode achar alguma coisa quando se trata do Tancredo, presidente?

26 — O senador Auro de Moura Andrade comentava com outro senador em Brasília: "Tôdas as pesquisas de opinião pública me colocam em último lugar em São Paulo, mas esta turma terá uma surpreendente resposta nas urnas".

27 — Hoje, o presidente João Goulart está estreando nova idade. Pretende ir para São Borja, de onde só voltará depois do carnaval.

28 — Almoçando na Maison de France o governador Leonel Brizola e o embaixador João Dantas.

29 — Circulando na órbita de Guarujá o carioca Fernando Mariz, que é uma atração para o "jovem society" paulista.

30 — O sr. Eugênio Caillar, secretário particular do presidente da República, tem um almôço marcado ainda esta semana com o governador Carvalho Pinto. Depois eu conto.

31 — Por hoje é só. É o carnaval vem chegando com "fúria louca" e muitos biquinis banhados a lança-perfume (Tchau).

# Nélson (2)

**Teatro**
Paulo Francis

NELSON Rodrigues escreve com as vísceras, já foi dito antes e é válido. Passou o tempo em que êle era considerado o Esquilo local ou o último dos expressionistas, impressão criada por críticos da geração anterior à nossa e por Ziembinski. Nélson, ignorante de pai e mãe, acreditou nisso. Hoje, sabe-se que o autor é o cronista carioca por excelência.

Há por certo um elemento bárbaro no dramaturgo que transcende o seu cariocuismo. "Álbum de Família" continua fascinando e irritando críticos. Nenhum empresário teve a homem que trouxe para o teatro o equivalente da reforma de linguagem realizada por Mário de Andrade na literatura. Poeta êle não é e muito menos expressionista.

audácia de encenar a peça, o que diz bem de seu interêsse, pois nossos empresários têm a obsessão do desinteressante, do comum, do aceitável para a burguesia. A esquerda rejeita integralmente o texto, como rejeita o próprio Nélson, devido a seu caráter inequivocamente decadente. Mas somente marxistas primários rejeitam a qualidade de certos decadentistas.

A peça apresenta um grupo de sêres humanos no extremo de sua condição sexual, devotados exclusivamente à sua auto-satisfação, obcecados de tal forma pelo sexo que não há travas possíveis para seus desejos. Isto soa como livro pornográfico. O valor de "Álbum de Família", se sobreviver até lá, será julgado convenientemente quando se amaciarem as bitas políticas da época.

mas o autor criou um mundo vivo, reconhecível dramàticamente como possível, que vai além das sórdidas ações (sórdidas, por certo, à luz da moral convencional, hoje mais e mais em retirada). Escrevi, certa vez, que a obra era um surto de paixão, de vôo curto, mas intensamente realizado. Reli-a outro dia. Não tenho porque modificar minha primeira opinião.

Essa obsessão com o passional a todo custo sublinha todo o teatro de Nélson Rodrigues. Tem uma componente cômica que tem se acentuado nos últimos tempos. No momento, êle prepara um texto intitulado "Otto Lara Resende", sôbre (presumo) o conhecido "wit" mineiro-carioca, que só pode ter intenção cômica, a julgar pelo tema aparente. (continua)

**Registro**

**Aniversários**

FAZEM ANOS HOJE:

SENHORES:

Dr. Júlio Barbosa de Matos; Miguel Jasseli; Orlando Rondon Costa; Davi José Costa; jornalista Acioli Neto; Domingos Tostes Vieira; Carlos Leite Aguiar; Artur de Carvalho Azevedo; Jorge César Monteiro; Eduvaldo Costa Lisboa; Raul Ferreira Vizeu Sobrinho; Armando Carreira Lassence; Paulo Marques de Faria; Secero Gargalhoni; Clóvis Guimarães Leitão; Hugo Barcelos Palóe.

SENHORAS:

Maria Antônia Adão da Silva; Celina Fernandes Vieira Aida Lemos; Ana Gastão de Oliveira; Eneida Lopes Pinheiro; Gelsemina Machado e Juvema Pimentel Pacheco.

MENINAS:

Sônia, filha do casal Adolfo Calhman.

**BODAS DE OURO**

Completam cinqüenta anos de casados, amanhã, sexta-feira, o sr. Antônio Barreiro Martinez e a sra. Maria Barreiro Balsells. Em regozijo pelo grato evento, os filhos do casal mandam celebrar missa em ação de graças, às 10 horas, na Catedral Metropolitana.

# Pode viajar

**Astrologia**
Prof. Mirakett

HOJE, 1-3-1962 (quinta-feira) — Poderá viajar e tomar parte em reuniões sociais. Conjunção de Marte com Júpiter.

ACONTECERÁ HOJE AO LEITOR:

Seguem-se as possibilidades felizes ou não de hoje, com horas e números razoáveis para todos os leitores nascidos em qualquer dia, mês e ano dos períodos abaixo:

ENTRE 22 DE DEZEMBRO E 20 DE JANEIRO (Capricórnio)
Satisfação, euforia: à tarde será favorável aos namorados: 17, 18 e 19; 112, 211 e 340 (horas e números).

ENTRE 21 DE JANEIRO S 18 DE FEVEREIRO (Aquário)
Apreensão, desgostos íntimos e aborrecimentos domésticos. 10, 11 e 12: 812, 811 e 919 (horas e números).

ENTRE 19 DE FEVEREIRO E 20 DE MARÇO (Peixes)
Habilidade, êxito em todos os empreendimentos. 14, 23 e 24; 611, 518 e 823 (horas e números).

ENTRE 21 DE MARÇO E 20 DE ABRIL (Aries)
Idéias originais e planos para o futuro. 325, 434 e 533; 617 12 e 16 (horas e números).

ENTRE 21 DE ABRIL E 20 DE MAIO (Touro)
Novos assuntos, espírito revoltado e determinação inflexível. 10, 11 e 20; 227, 415 e 613 (horas e números).

ENTRE 21 DE MAIO E 20 DE JUNHO (Gêmeos)
Desapontamentos e iniciativas frustradas. 14, 15 e 16: 660 734 e 815 (horas e números).

ENTRE 21 DE JUNHO E 22 DE JUNHO (Câncer)
Sonhos estranhos e visões fantásticas. 10, 11 e 17; 523, 490 e 550 (horas e números).

ENTRE 23 DE JULHO E 20 DE AGÔSTO (Leão)
Desarmonia conjugal, contrariedades com parentes; à tarde e à noite serão propícias. 4, 5 e 6: 932, 941 e 950 (horas e números).

ENTRE 21 DE AGÔSTO E 22 DE SETEMBRO (Virgem)
Confusão psíquica e luta interior. 12, 14 e 16: 323, 913 e 332 (horas e números).

ENTRE 23 DE SETEMBRO E 22 DE OUTUBRO (Balança)
Desapontamento pela manhã; à tarde e à noite serão contrárias. 12, 15 e 18: 893, 987 (horas e números).

ENTRE 23 DE OUTUBRO E 22 DE NOVEMBRO (Escorpião)
Não peça favores; procure ativar os seus negócios que terá resultados satisfatórios. 10, 11 e 12: 123, 450 e 512 (horas e números).

ENTRE 23 DE NOVEMBRO E 21 DE DEZEMBRO (Sagitário)
Habilidade, êxito em todos os encontros felizes e empreendimentos. Seja liberal. O belo sexo gosta de liberalidades: 1, 2 e 3; 923, 906 e 938 (horas e números).

**COLÉGIO SÃO VICENTE DE PAULO**

A Diretoria do Colegio comunica aos srs. pais e alunos que o ano letivo terá início no dia 12 de março de 1962, segunda-feira.

**Passatempo**
R. Portella

HORIZONTAIS

1 — Mordedura de inseto.
6 — Galanteador.
7 — Companheira de Adão, no paraíso.
9 — Espécie de sapo das regiões do Amazonas.
10 — Carne do lombo do boi, entre a pá e o cachaço
11 — Retirar-se.
13 — Grande calor; ardor.
15 — Ave pernalta.
17 — Existir.
18 — Amarrar.
19 — Superior em qualidade.

VERTICAIS:

1 — Um casal.
2 — Pessoa que se distingue por qualidades dignas de louvor.
3 — Cabelo branco.
4 — Determinação escrita, emanada do chefe do Estado, do govêrno, etc.
6 — Vapores do estômago e dos intestinos.
8 — Substância sólida, prêta ou parda, de cheiro almiscarado.
10 — Gemido.
12 — Contração de a e o.
14 — Um dos filhos de Noé
16 — Oceano.
18 — Interjeição: exprime admiração.

RESPOSTA DO N.º ANTERIOR

HOR.: Pia — Árabe — Ego — Agá — Mal — Fim — Api — Ato — Êxodo — Ora. VERT.: Prolixo — Ia — Abafada — Ágape — Egito — Ema — Amo — Or.

**Nos Clubes**
Nelson Jorge

# Quatro grandes bailes na AABB

A A. A. Banco do Brasil fará realizar quatro bailes noturnos e duas vesperais infanto-juvenis, durante os quatro dias de carnaval, em sua sede da Lagoa, que está sendo devidamente decorada. A orquestra que animará os bailes será a de Raul de Barros.

**Botafogo dará Glorioso**

UM dos programas carnavalescos mais movimentados é o do Botafogo, que dará o seu baile oficial no sábado. Além dêste, haverá uma vesperal infantil no domingo, das 15 às 19 horas; o baile promovido pela Associação Beneficente dos Funcionários do Botafogo: "Carnaval do Glorioso", domingo, das 22 às 4 horas; o infanto-juvenil "Estrêla Solitária", segunda-feira, das 15 às 19 horas; e, por último, o "Carnaval do Alvinegro", na têrça-feira.

**Olímpico Clube**

A ornamentação do ginásio Olímpico, de cunho histórico, retrata em belas côres, figuras da Síria, Babilônia e Fenícia. Essa rica decoração, aliada à música e alegria dos súditos de Momo, empolgará pela beleza e sentido que encerra. O carnaval, êste ano, na rua Pompeu Loureiro, 116, será supervitorioso e continuará a ostentar o título de melhor nos clubes na zona sul.

**ESSO em Quitandinha**

O ESSO Clube do Rio de Janeiro programou seu tradicional baile de segunda-feira de carnaval para os salões refrigerados do Quitandinha. Cinqüenta ônibus da Rio-Roma transportarão os foliões cariocas para a Serra.

**"Chacrinha" escolhe**

ABELARDO "Chacrinha" Barbosa está convidando os colunistas para o júri que escolherá as músicas mais cantadas nos bailes e nas ruas, durante o carnaval. Trata-se da primeira escolha honesta dos "melhores": quarta-feira.

**Vila Isabel: 500 mil**

ESTÁ magnífica a decoração do Vila Isabel para o tríduo momesco. Fui informado pelo sr. Newton Cuninghan, presidente do clube, que a decoração ficou em quinhentos mil cruzeiros.

**Ginástico volta ao cartaz**

DEPOIS do estrondoso sucesso do seu "Carnaval do Passado" sem dúvida o melhor pré-carnavalesco dos clubes da cidade, o Ginástico volta ao cartaz com a sua excelente programação carnavalesca. Quatro grandes bailes acontecerão em sua sede da Av. Graça Aranha.

**Tijuca & Montanha**

O TIJUCA dará dois bailes de carnaval: domingo e têrça-feira. A decoração do grêmio "cajuti" será "Sonho Submarino". Outro clube que vem merecendo as atenções dos tijucanos é o Montanha, que, por sinal, já não tem mais mesas para o período carnavalesco.

**Garnier & "Carnaval na Lua"**

Está em pleno andamento a decoração feita pelos cenógrafos José Fernandes, Martins do Monte, Giovanni Suzart e Wilson Braga para o Garnier, cujo tema é "Carnaval na Lua". Como vocês devem estar lembrados, o clube em pauta foi o quinto colocado no Concurso de Decoração, ano passado. A coroação de Rainha do Carnaval do Garnier será sábado, quando a srta. Alice Rovere Guimarães receberá a coroa das mãos do presidente do clube. A princesa, conforme o resultado da última apuração, é a srta. Eunice Pereira de Sousa.

**Rápidas**

Célia Azevedo, ex-Miss Atlética Jacaré, é uma das mais fotografadas jovens dêste carnaval. — Branca Santos Leite preparando sua fantasia de "pierrot" para o Baile do Copa. — Por falar em Copa, o Baile Infantil daquele famoso Hotel contará com a presença da artista Rita Hayworth. — Sônia Regina Fernandes vai usar "sarong" durante o carnaval. — Inaugurado em Copacabana um elegante salão de beleza que recebeu o nome de "Biazine". — Verdadeira infâmia o que estão fazendo com o nosso amigo Osvaldo Zimer. As famílias de bem da ZN poderão atestar o idoneidade dêste competente profissional da fotografia. — Aliás a imprensa sensacionalista devia averiguar a procedência das notícias antes de publicá-las. — Por hoje é só.

**SUL AMÉRICA CAPITALIZAÇÃO, S. A.**
COMPANHIA NACIONAL PARA FAVORECER A ECONOMIA
CAPITAL (REALIZADO) Cr$ 200.000.000,00
SORTEIO DE FEVEREIRO 1962

| | | |
|---|---|---|
| I | U | T |
| D | U | Y |
| C | Y | O |
| S | X | O |
| G | S | G |
| U | S | B |

Pagamento a partir do dia 3 de março, mediante apresentação de documento de identidade.
SEDE SOCIAL
R. DA ALFANDEGA, 41 - ESQ. QUITANDA
EDIFICIO SULACAP - RIO DE JANEIRO

# Dóris e Mariano estão em "love"
# Cândida voltou mais bonita

**Jovem Society**
Barão de Siqueira Júnior

DANDO uma circulada no Jirau, assistimos uma excelente exibição de "Twist" feita por dois pares representativos da jovem-guarda, e que foram muito aplaudidos: Diva Oliveira e Luís Himo e Nanci Oliveira e Paulo Junqueira Kropsch. Outros, seguiram o exemplo, pela noite a dentro...

ANUNCIADA, para a segunda quinzena de maio, a chegada da cegonha para os amigos Malene Ronald Carvalho. É o primeiro pimpôlho na pista, ansiosamente esperado.

PROMETE o Baile Infanto-Juvenil do Monte Líbano, no domingo de carnaval, com prêmios para as fantasias masculinas e femininas, e outras surpresas na pista.

A BONITA Marliène Veras, está agora se dedicando a um nôvo "Hobby", embora com insucesso, mas promete dentro em breve se tornar uma campeã. Ei-los: Soltar pipa defronte ao Copa, não conseguindo elevá-la a grande altura...

A PAULISTA Sandra Colatorri, regressou às plagas paulistas, depois de fazer um sucesso dos diabos, nas areias do Arpoador, deixando alguém no Rio, morrendo de saudades, e prometendo revê-la o mais breve possível.

O NIVER de Sônia Teresinha Cesário Alvim, foi comemorado, com descida da Serra, reunindo amigos, em seu "Flat" de Copacabana, para apagar velinhas, danças, papos e joguinho pela noite a dentro.

PELOS LUGARES em voga desta cidade, está acontecendo o romance da bonita Norminha Primo com o simpático Sérgio Chermont de Brito.

ANTEONTEM, jantavam no Jirau, o parzinho de noivos — Verinha Dolabella e Maurício Hadock Lobo, depois ensaiando alguns passos de "Cha-cha-chá" na pista.

BRONZEANDO-SE no Arpoador as belezocas Silvinha Ministério, Ieda Pereira Leite e Maria Luíza Frias, na manhã de sol de anteontem.

MARIA LÚCIA e Marcelo Reis, darão um grito de carnaval, no próximo domingo, em bonita casa Petròpolitana.

DE VENTO EM PÔPA, o romance entre a bonita Dóris Hime Batista e o Rei dos Brotos Mariano Marcondes Ferraz, que acontece nas tardes ensolaradas do Country.

DEPOIS de oito mêses, de ausência do Brasil, voltou a circular nas areias do Castelinho, a monumental Cândida Vargas, que esteve em Nova Iorque, com sua mamãe, prometendo tão cêdo não sair do Rio.

*Na piscina do Copa, as belezocas Stael Andrade e Soninha Moreira.*

**PRODUTOS DE VALOR DA FLORA MEDICINAL**
**DIRAJAIA**
Expectorante indicado nas bronquites e nas tosses, por mais rebeldes
**LUNGACIBA**
Poderoso tônico amargo, ativa o órgão digestivo, combate as diarréias e o catarro intestinal estimulando o apetite
Vendem-se em tôdas as farmácias e drogarias. Peça grátis nosso útil Catálogo Científico.
**J. MONTEIRO DA SILVA & CIA.**
195 — Sete Setembro — 195
Tel. 23-2726 — Rio

**ASSISTÊNCIA AOS LÁZAROS**
O Hospital dos Lázaros (atual Frei Antônio" instituição de iniciativa privada, sita na Praça Mário Nazaré n. 52, São Cristóvão — Telefone: 28-0045, aceita qualquer auxílio ou donativo para assistência aos enfermos hansenianos ali internados.
Dirigir-se, no local, à Irmã Superiora.

# Carnaval na madrugada

**Madrugada**
Mister Ecô

PESADOS encargos e despesas extras vão fazer com que quase tôdas as buates e bares noturnos estejam fechados domingo, segunda e têrça-feira de carnaval. A maioria ainda funcionará, normalmente, no sábado, mas o Drink e o Sacha's suspenderão as suas atividades amanhã. O Sacha's, como as demais casas, reabrirá quinta-feira próxima, e o Drink entrará em obra de ampliação que deverão durar cêrca de mês e meio.

O FRED'S também não funcionará durante o carnaval. A decisão foi tomada pela direção da buate e os artistas do "Copa-Town" ficaram muito satisfeitos, pois que poderiam cair na folia sem qualquer preocupação do trabalho. Não sabiam, porém, que tal magnanimidade estava sujeita a um "pedido espontâneo", por escrito, de dispensa dos seus serviços profissionais e conseqüente perda de salários relativos àqueles dias. O elenco, porém, em sua quase totalidade, assinou assim mesmo o pedido espontâneo, docemente constrangido com o presente de grego.

O AU Bon Gourmet e o Zum-Zum serão as duas únicas buates que estarão abertas durante o tríduo momesco, como chama o Brício de Abreu. O Au Bon Gourmet, onde todos os anos se realiza um dos melhores carnavais da cidade, pela sua freqüência selecionada — todos conhecidos entre si — pelo serviço e pela ausência da marrêta, pretende repetir os êxitos anteriores, como muita gente chegando dos bailes para esperar o sol sambando e pulando.

O ZUM-ZUM vai estacar no páreo. Funcionará todos os dias a partir das duas horas da tarde, servindo almôço. E depois do almoço começará a folia, sem tempo marcado para terminar. A propósito: O Zum-Zum, que já levou o "maître d'hotel". Ivo do Au Bon Gourmet, vai levar também o Arolfo, o mais antigo e famoso porteiro da madrugada. Hoje é a noite do Caju-Amigo no Zum-Zum.

QUANTO ao Copacabana Palace, o Oscar Ornstein já desligou os telefones e está providenciando um refúgio seguro em algum ponto do sertão carioca, à prova de bomba atômica. Não há mais uma só mesa disponível nos imensos salões do Copa, para o grande baile de sábado. E o baile infanto-juvenil de segunda-feira, que contará também com a presença de Rita Hayworth, segue na mesma batida.

TODOS os anos, às segundas-feiras de carnaval, José Fernandes arrebanha as crianças que se divertem ao ar livre na Praça do Lido e as leva para o Au Bon Gourmet, oferecendo-lhes uma vesperal carnavalesca inteiramente grátis e regada a coca-cola e guaraná. Êste ano, a festa será melhor organizada. Em combinação com a "Infantil Modas" e com a administração do Copacabana, José Fernandes está distribuindo convites especiais para que não falte à petizada o seu carnaval no Au Bon Gourmet, com samba, pirulito e refrigerantes.

*Uma fantasia que poderá ser improvisada em cima da hora. Sugestão de Mara Luz, numa foto de Emérico.*

E É SOMENTE o que haverá pela madrugada neste carnaval, que se prenuncia dos mais minguados, ora se.

# CARTAZ

## TEATROS

RECREIO (22-8164) — "Só vou de mulher" Revista Joana D'Arc o Eva-tário.

RIVAL (23-2721) — "Quero essa mulher assim mesmo" Revista.

DA PRAÇA (37-7003) — "As artimanhas de Scapino" De Molière. Ao ar livre.

SANTA ROSA (42-8641) — "A Asilada" (Opo Apasipilapodopo). Comédia de Guilherme Figueiredo.

GINÁSTICO (42-4521) — "Castelo na Suécia" Comédia de Françoise Sagan. Pelo elenco da Companhia Tônia-Celi-Autran.

CARLOS GOMES (22-7581) — "O negócio é dá no pé". Revista. Com Grande Otelo e Vera Regina.

MAISON DE FRANCE (52-3678) — "Festival de Comédia". Pelo elenco do Teatro dos Sete.

NACIONAL DE COMÉDIA (52-8678) — "O dono da Casa". Com Jaime Costa.

DE BOLSO (27-3122) — "A mãe do belo Antônio" Com Derci Gonçalves.

TIJUCA (38-1939) — "Sem mundo lá fora" De Mário Brasini. Com Lurdes Mayer.

JARDEL (37-8712) — "Caindo de touché". Revista. Com Iris Bruzzi.

COPACABANA (57-1813) — "Você pode ser um assassino" Comédia de Alfonso Paso Com Susana Fraire.

FRED'S (57-0708) — Buate. "Copa-Town" Espetáculo da madrugada. Produção de Carlos Machado.

NIGHT AND DAY (43-7118) — Buate — "Obrigado, Rio"

## CINEMAS

### LANÇAMENTOS

SÃO LUIS — "O Amor Tudo Vence". (Proibido até 18 anos) com Lana Turner.

BRUNI (Copacabana) — "A Dama da Madrugada", com Dean Martin e Shirley Mac Laine.

IMPERIO e RIAN — "Mais uma vez adeus" (Proibido até 18 anos) com Ingrid Bergman.

METRO PASSEIO, METRO COPACABANA, METRO TIJUCA, PALACIO HIGIENÓPOLIS, PAX, RICAMAR — "O Rei dos Piratas" (Proibido até 10 anos) com Steve Reeves.

FLORIANO — "Chico Viola não Morreu" e "Heróis da Polícia Montada".

REX, LEBLON, CARIOCA e IMPERATOR — "Winchester" (Proibido até 14 anos) com James Stewart.

CAPITÓLIO — (Fechado para reforma)

GUANABARA — "E o Circo Chegou".

VITÓRIA — "O Corvo Amarelo" (Censura livre) com Chikage Awashima.

ART PALACIO (Copacabana) — "O Homem do Horizonte". (Proibido até 10 anos) com Hisaya Morishige.

PLAZA, ASTORIA, OLINDA e MASCOTE — "O Crime da Ratoeira de Ouro". (Proibido até 14 anos) com Emma Panella.

BRUNI (Flamengo), CARUSO e ROSARIO — "A Costa Azul" (A Praia dos Amantes) (Proibido até 18 anos) com Alberto Sordi.

MELD (Bonsucesso) — "Colégio de Brotos" e "E o Circo Chegou".

ESKYE (Tijuca) — "As Mensagens dos Amantes".

ALVORADA — "O Grande Golpe".

ORIENTE e PENHA — "Spartacus". (Proibido até 14 anos) com Kirk Douglas e Tony Curtis.

OPERA — "Romeu e Julieta Nas Trevas" (Proibido até 10 anos) com Ivan Mistrik e Dana Smutna.

MIRAMAR — "Peregrino da Esperança". (Censura livre) com Robert Mitchum.

COPACABANA — "Pele de Verão" (Proibido até 18 anos) com Alfredo Alcon e Graciela Borges.

ROYAL, ALFA, AZUL — "Aluno e Amante" (Proibido até 14 anos) com Robert Harland.

SANTA CECÍLIA — "Amores de Uma Princesa".

RAMOS — "O Mundo Fabuloso do Circo".

NACIONAL — "A Mensagem dos Renegados".

BOTAFOGO — "Carnaval Atlântida" e "O Pequeno Rouxinol".

MARACANÃ — "A Vida Íntima de Adão e Eva" e "O Bando de Renegados".

ODEON, ODEON (Niterói) — "Êsse Rio Que eu Amo" (Censura livre) com Jardel Filho, Tônia Carrero Odete Lara.

FLORIDA, KELLY, ESKYE (Tijuca), NACIONAL, IRIS, BRASILIA, REGENCIA e SÃO PEDRO — "A Mensagem dos Renegados" (Proibido até 10 anos) com Glenn Ford.

RIAN — "Mais Uma Vez Adeus".

ART PALACIO — "O Homem de Riquixá". (Censura livre) com Toshiro Mifune".

SANTA HELENA — "Amos e Amantes".

LEBLON — "Winchester 76".

IPANEMA — "Sangue e Areia" e "Jornada Violenta".

PALACIO, ROXY, MADRI, SANTA ALICE, ICARAÍ e ALAMEDA — "Coração Rebelde". (Censura livre) com Elvis Presley.

MELLO (Penha) — "O Mundo Fabuloso do Circo".

POLITEAMA — "Os Dois Ladrões" e "Trama Diabólica".

PIRAJÁ — "Bucha para Canhão" e "Herança Selvagem".

MELLO (Bonsucesso) — "Colégio de Brotos" e "O Circo Chegou".

PRESIDENTE — "E' a Maior" e "A Profissão da Sra. Warren".

IMPERATOR — "Winchester 76".

MONTE CASTELO — "Coração Rebelde".

TIJUCA — "Barnabé Tu és Meu" e "Revolta dos Escravos".

RIVIERA, PATHE' e AZTECA — "Aconteceu Segunda-Feira". (Proibido até 14 anos).

# DC no Estado do Rio

## SOCIAIS — CONTINENTINO PÔRTO

# "Viuvinha" vai sambar hoje no Clube Central

A primeira dama do Estado, sra. Ilca Peçanha, recebeu, ontem, no Palácio de Nova Friburgo, 160 crianças que se encontram na cidade das hortências, participando da Colônia de Férias organizadas pela Divisão de Educação Física.

•

Serão construídos brevemente no Hotel Quitandinha, compondo o conjunto hoteleiro, seis modernissimos blocos, com mais de 1.100 apartamentos, com praças de esportes, piscinas, restaurante e uma boate.

•

Muito infeliz a nota do colunista Jacinto de Tormes, publicando ontem, sôbre o governador Celso Peçanha. O coleguinha disse que o governador Celso Peçanha tentara livrar-se do juiz Antônio Neder, nomeando-o desembargador. Posso assegurar que são as mais cordiais as relações do sr. Celso Peçanha com o juiz Antônio Neder. Bolinhas prêtas para J.T.

•

Almoçando ontem no Restaurante Monteiro, o procurador João José Galindo com o sr. Flavio M. de Barros, delegado do SAPS. O assunto era política estadual.

•

Vocês sabiam que o deputado que mais circula no Palácio do Ingá, é o pessepista Câmara Torres? Não sei informar se o parlamentar vai cuidar de interêsses pessoais ou os interêsses de Angra dos Reis.

•

Um dos foliões mais movimentados do baile dos Artistas, foi o ex-deputado federal fluminense, Carlos Roberto Moreira Aguiar. O homem estava numa "fúria elétrica".

•

Enquanto hoje, o aristocrático Clube Central mostrará a sua decoração à sociedade, outros clubes acontecem numa movimentação dos diabos no trabalho das suas decorações.

•

Continua fazendo sucesso entre as elegantes do nosso society a personalíssima Iêda França. A sra. Iêda França marcará brevemente um "coq" para os jornalistas em sua luxuosa residência. Causa: o lançamento do seu livro.

Está sendo aguardado com grande suspense pela sociedade niteroiense, a presença da srta. Juslei Bruno, no baile de gala que será realizado hoje, no Clube Central. A bonequinha do ano, comparecerá numa "fúria elétrica" numa fantasia inspirada do romance de José de Alencar. Personagem: viuvinha.

•

Movimentação dos diabos na brotolândia, seguindo para a cidade de Cabo Frio, para brincarem o reinado de momo, no Country Clube de Cabo Frio. O negócio pegará fogo os quatro dias.

•

Não pode andar pior o serviço e o tratamento do Restaurante do Cassino Icaraí e do "Blue Ski Bar". Já é tempo do sr. Francisco Freire tomar as necessárias providências.

BONEQUINHA E VIÚVA — Juslei Bruno quando recebia a faixa de "Bonequinha do Ano", das mãos da sra. Hilka Peçanha. Juslei estará hoje no Clube Central, na festa de gala com a fantasia de "Viuvinha".

# Periscópio

O "staff" da UDN do Estado do Rio parece querer alijar a candidatura do sr. João Batista da Costa, adotando um esquema na próxima Convenção que criaria o seguinte problema: O sr. Mário Guimarães vai sugerir à Convenção que delibere, preliminarmente, sôbre se a UDN deve escolher um candidato do partido ou estranho às suas fileiras.

•

Isso faria com que os srs. Brígido Tinoco, Miguel Couto e Paulo Fernandes se unissem derrotando, por grande maioria, os defensores da candidatura própria.

•

Com a saída do sr. João Batista, as fôrças se inclinaram para o sr. Tinoco e para o sr. Miguel Couto, que, segundo se informa, seria o candidato preferido. A hipótese de se considerar o sr. Brígido Tinoco como candidato próprio vem sendo combatida pelos defensores do acôrdo com o PSP, dentro da técnica de "dividir para derrotar".

•

O sr. Mário Guimarães teve uma conversa tentando convencer os srs. Saramago Pinheiro e Alberto Tôrres para que não assistissem no apoio da UDN aos srs. Paulo Fernandes e Brígido Tinoco. A sua tese é a de que a adesão ao sr. Miguel Couto é um fato consumado.

•

A situação pode complicar-se em virtude de mais de trinta municípios insistirem intransigentemente na tese da candidatura própria, subscrevendo a indicação do sr. João Batista Costa à Convenção, para candidato a governador.

•

O sr. Artur Martins, presidente da Comissão de Inquérito para fazer o levantamento das irregularidades promovidas pelo sr. Egberto Checkett, presidente deposto da Associação dos Funcionários Municipais, dá as seguintes razões para o afastamento do ex-presidente: 1 — falta de Cr$ 300 mil aproximadamente, na caixa da Associação; 2 — desordem promovida pelo sr. Egberto na sede da Associação; 3 — irregularidades nos recibos, referentes ao aluguel da sede.

•

O sr. Dalmo Oberlaender, prefeito de Niterói, disse que, "custe o que custar" apoiará o nome do vereador José Paes para a presidência da Câmara nas eleições do próximo dia 5. Disse que não aceitará qualquer sugestão do governador por considerar que o sr. Celso Peçanha deve ficar afastado dos problemas do município.

## DECRETO TORNA 5 ASSOCIAÇÕES DE U. PÚBLICA

NITERÓI — Foi ontem sancionada a lei tornando de utilidade pública as seguintes entidades: Grêmio Cultural Social e Recreativo de Andrade Araújo, de Nova Iguaçu; Associação Batista de Educação, com sede em Niterói; Sociedade Dançante Familiar Carnavalesca Mimoso Manacá, de Niterói; Fundação Nossa Senhora do Carmo de Teresópolis, e Clube 85, com sede em Petrópolis.

# Carnaval de Niterói com 400 homens, além das fôrças armadas

NITERÓI — O delegado Luís Ferrone, titular da Delegacia de Costumes, do Estado do Rio, que superintenderá o serviço de policiamento durante o período de carnaval em Niterói e em todo o território fluminense, reuniu, ontem, em seu gabinete, os titulares das Delegacias Especializadas e outras autoridades da Secretaria de Segurança, que colaborarão no citado policiamento, para ultimar as medidas de segurança a serem adotadas pelas autoridades durante o tríduo momesco.

### PATRULHAMENTO

Patrulhas fixas, cobrirão onze pontos da cidade, inclusive o centro, centrais elétricas, serviços públicos e de transportes, das 18 às 2 horas. Patrulhas volantes cobrirão 4 setôres, das 24 horas às 6 horas da manhã. Cada grupo de patrulha será integrado por 17 graduados e 82 praças. Outros seis setôres serão cobertos por patrulhas de cavalaria, abrangendo tôda a cidade de Niterói e adjacências. Dois choques serão mantidos de prontidão — um no quartel da P. M. e outro na Secretaria de Segurança Pública. No Esquadrão de Cavalaria será mantido um choque de 10 cavalarias, para qualquer emergência.

### FÔRÇAS ARMADAS COOPERARÃO COM AS AUTORIDADES

Fôrças do Exército, Marinha e Aeronáutica, colaborarão ainda com as autoridades policiais fluminenses, na manutenção da ordem pública, devendo estacionar suas patrulhas em vários pontos da capital.

A Secretaria de Segurança, afirmou o delegado Ferrone, empregará um total de 400 homens entre fôrças da Polícia Militar e da Polícia Civil, no policiamento do carnaval, em Niterói, afora valiosa cooperação das Fôrças Armadas, que a exemplo dos anos anteriores, darão a sua ajuda às autoridades.

De acôrdo com as recomendações do governador Celso Peçanha, dentro da ordem e do respeito, os fluminenses poderão divertir-se, durante o carnaval.

A polícia não tolerará, em hipótese alguma, abusos, atentados à moral, perturbações ou subversões da ordem pública.

Serão punidos e processados de acôrdo com a lei, todos que transgredirem as instruções vigentes baixadas pelas autoridades. (AFI)

## PRT pediu o registro: Vasconcelos

NITERÓI — Protocolado sob o número 1.801/62, o Tribunal Regional Eleitoral, recebeu na tarde de ontem, o pedido de registro da candidatura do deputado federal Vasconcelos Torres pela legenda do Partido Rural Trabalhista ao govêrno do Estado.

O documento surpreendeu a todos os pessedistas, que não acreditavam que o seu correligionário viesse a ser registrado por outra agremiação, tendo inclusive o ministro Amaral Peixoto, afirmado durante a reunião pessedista que escolheu o senador Paulo Fernandes, como candidato do PSD à sucessão governamental, que a candidatura do sr. Vasconcelos Torres, não tinha problema uma vez que êle é seu compadre e o "entende perfeitamente".


CABELO BRANCO?
Orf-Léne
está mais caro mas
TINGE MELHOR


## Passo não adia o Rio-SP

O presidente da FPF, sr. Mendonça Falcão consultou, ontem, o sr. Antônio do Passo, presidente da FCF sôbre a possibilidade de ser adiada a final do torneio Rio-São Paulo marcada para o dia 17 de março vindouro.

Naquela oportunidade os dirigentes paulistas pretendem homenagear o rei Leopoldo, da Bélgica, ora em visita à capital paulista, com um jôgo amistoso entre as agremiações do Santos e Palmeiras.

### NÃO E' POSSÍVEL

Ontem, o sr. Antônio do Passo, aproveitando a reunião do Conselho Arbitral da FCF, submeteu aos dirigentes cariocas a solicitação da Federação Paulista.

Em princípio acertado não ser possível atender à pretensão dos paulistas por entenderem que qualquer prorrogação no término do Rio-São Paulo prejudicaria os clubes que pretendem excursionar. Após o Carnaval, todavia, o assunto poderá ser reexaminado.


TERESÓPOLIS
Vendem-se lindos sítios com muita água, em local belíssimo e de grande valorização. Preços excepcionais, financiados em 100 meses sem juros. Plantas e outros detalhes na Avenida Presidente Vargas, 534, 2.º andar. Tels.: 23-8976 ou 43-3328


## CASTELLO INDÚSTRIA E COMÉRCIO S. A.

### AVISO

Acham-se à disposição dos Senhores Acionistas, na sede social, na Avenida Graça Aranha n.º 333, 12.º andar, sala 1.205, os documentos a que se refere o Artigo 99 do Decreto-Lei n.º 2.627, de 26 de setembro de 1940.

### 1.ª CONVOCAÇÃO

São, outrossim, convidados os Senhores Acionistas a se reunirem em Assembléia Geral Ordinária, no dia 30 de março p. futuro, às 14 horas, na sede social na Avenida Graça Aranha n.º 333, 12.º andar, sala 1.203, a fim de tomarem conhecimento e deliberarem sôbre o Relatório e atos da Diretoria, Balanço Geral, conta de Lucros e Perdas e Parecer do Conselho Fiscal referente ao Exercício de 1961, eleger os Diretores, Vice-Presidente e Secretário-Tesoureiro, cujos mandatos terminam êste ano, fixar os honorários da Diretoria, eleger os membros do Conselho Fiscal e seus suplentes para o corrente exercício, fixando-lhes os vencimentos e tratar de outros assuntos de ordem geral.

Rio de Janeiro, 26 de fevereiro de 1962.

a) Charles A. Barrenne — Diretor-Presidente.

a) Ilegível — Presidente.


Dr Agostinho da Cunha
SIFILIS CANCER ECZEMAS VERRUGAS ESPINHAS FURUNCULOS QUEDA DO CABELO PELOS NO ROSTO VARIZES ETC
Rua da Assembléia 73 — Telefone: 42-1153 — Residência: 46-4293 — das 16 às 19 horas


# Govêrno criará Instituto Tecnicológico Fluminense

NITERÓI — Originando-se certamente, da atual Escola Industrial "Henrique Laje", será criado, brevemente, o Instituto Tecnológico Fluminense, ITEF, para constituir-se no principal centro de cultura técnica da plataforma industrial plantada sôbre o Vale do Paraíba.

O ITF preparará operários especializados e técnicos para as centenas de indústrias que estão se instalando ou ampliando suas instalações não só no Estado do Rio como no Estado da Guanabara. Por essa razão deverá contar com o apoio direto das emprêsas.

### OBRA GRANDIOSA

De iniciativa do Poder Estadual, o ITEF deverá contar com a ajuda financeira e técnica da União e do Município, a prefeitura de Niterói já doou terreno para a construção do estaleiro experimental, que funcionará desde logo, como parte integrante do curso de construção naval da Escola Industrial "Henrique Laje", numa área de mais de 8 mil metros quadrados e com tôdas as condições necessárias.

# Povo celebrou 1o. ano da morte de Roberto

NITERÓI — A sessão de ontem, da Assembléia Legislativa, teve o seu expediente destinado à memória do ex-governador Roberto Silveira, que há um ano morreu em Petrópolis.

Seis foram os oradores a reverenciarem a memória do chefe do Executivo estadual, falando os integrantes das bancadas do PSD, UDN, PSP e PTB, todos exaltando a administração do sr. Roberto Silveira.

O primeiro a fazer uso da palavra foi o representante udenista Saramago Pinheiro, que afirmou que a tenacidade de espírito e a vontade de servir à causa pública foram sempre a constante na vida política daquele que sempre se sacrificou em prol dos seus conterrâneos.

Em seguida, falou o líder da maioria governamental, deputado Hamilton Xavier, que, expressando-se em nome dos pessedistas, definiu o ex-governador fluminense como um jovem idealista que, pela firmeza de ação, se impôs aos semelhantes como uma esperança para o futuro, tendo, quando político, formado um "curriculum-vitae" jamais igualado, pois aos 21 anos já era deputado estadual, tendo sido secretário de Estado, vice-governador, para culminar na presidência da província fluminense.

O pessepista Aécio Nanci disse que se o sr. Roberto Silveira estivesse vivo, hoje, seria difícil vaticinar o seu destino político, tal o prestígio nacional que conseguiu, graças à sua atuação como homem público.

Três foram os petebistas que usaram da palavra: Palmir Silva, Mendonça Thurler e Jaime Bittencourt, todos relembrando o início do homenageado na vida político-partidária, onde, pela sua personalidade e maneira de trato com os seus companheiros, chegou à chefia do PTB do Estado, com novas idéias para os velhos problemas e alcançando o govêrno fluminense com o apoio do povo e a proteção de Deus.

### OUTRAS HOMENAGENS

Com a missa celebrada pelo arcebispo de Niterói, na Catedral de São João Batista, foi iniciada a série de homenagens póstumas ao ex-governador Roberto Silveira, culminando com um ato público na sede do Sindicato dos Rodoviários nesta cidade.

# Polícia apura crimes misteriosos em Barra

BARRA DO PIRAÍ (De João Silveira) — O comissário de Polícia Gilson Antônio Mendes, auxiliado pelo investigador José Figueiredo, ambos lotados na Delegacia de Polícia dêste Município, apuraram dois crimes, que abalaram a opinião pública da cidade. Um dêles, no qual foi morto o operário Milton Rodrigues da Silva, em 14 de julho de 1961, no recinto da Exposição Agropecuária, foi executado pelo marginal Ulisses Filho, 19 anos, solteiro, natural de Vitória, Espírito Santo, autor de mais dois crimes também em Vitória.

Na Delegacia de Polícia, estava prêso e ainda se encontra, o carpinteiro Landir Teixeira que errôneamente era apontado como o assassino. Agora que o verdadeiro assassino foi prêso e confessou o crime ao comissário Gilson, o Juiz deve mandar que seja sôlto o operário prêso sem culpa.

### O OUTRO CRIME

O outro crime levantado pelo Comissário Gilson, é o seguinte: em 18 de setembro de 1960, apareceu nas margens do rio Paraíba, nas proximidades do bairro da Química, um côrpo sem cabeça, que foi encontrada afastada uns 10 metros. Feitas a identificação ficou apurado que a vítima era Messias de Oliveira, 18 anos, solteiro, residente nesta cidade. O comissário Gilson depois de árduo trabalho, prendeu Luís Zazá (vulgo Luís Piôlho), 31 anos, solteiro, residente nesta cidade, já com vários processos e que depois interrogado declarou-se culpado do crime.

## Melhoria para Mangaratiba-Angra: Adolfo

NITERÓI — Falando na Assembléia Legislativa, o deputado Adolfo Oliveira, reclamou do Departamento Nacional de Estradas de Rodagem o desimpedimento da rodovia que liga Angra dos Reis a Mangaratiba, que há três dias está sem passagem, prejudicando os produtores que não possuem recursos para escoar a produção para o mercado consumidor.

"Mangaratiba, está sitiada, pois com as chuvas, caíram as barreiras no leito da estrada de ferro Leopoldina, que também não está circulando, ficando o povo da localidade sem qualquer meio de transporte" — concluiu o vice-presidente do legislativo estadual.

## Aristides Lima: missa de 30.º dia

Maria Luísa Lima, Eltom Lima, Hélio Lima, Arlete Lima e Irene Lima, viúva e filhos, convidam parentes e amigos para a missa de 30º dia que mandam celebrar, em intenção da alma de seu inesquecível espôso e pai Aristides, dia 2 de março, às 10 horas, na Matriz de São Sebastião no Barreto. Agradecem aos que comparecerem a êsse ato de fé cristã.

## Prova "Estácio de Sá"

Com largada marcada, para as 11,30 horas, na "Praia de Dentro" da fortaleza de São João, com chegada na "praia de fora" da fortaleza, será realizada, hoje, a "Prova de Natação Estácio de Sá", promovida pelo I Exército, que contará com a participação de 65 nadadores, entre homens e môças, numa distância de 1.800 metros. Participarão da difícil prova, que exige a saída dos nadadores da barra, figuras femininas como Eliane Mota, campeã e recordista sulamericana e outros valores da aquática continental.

O vencedor do ano passado, foi o guanabarino Jaques Veloso, com 27 minutos, numa competição que foram à desistência vários nadadores face ao violento estado do mar. Tècnicamente a prova se torna difícil, pois é no exato momento em que a Baía de Guanabara é batida pelo vento sudoeste, exigindo dos concorrentes um esfôrço grande para alcançar o funil de chegada, já que os nadadores terão que contornar o Pão de Açúcar.

## AGRO COLONIZADORA INDUSTRIAL S.A.

### ASSEMBLÉIA-GERAL EXTRAORDINÁRIA CONVOCAÇÃO

A Diretoria da Agro Colonizadora Industrial S. A., usando das atribuições que lhe confere a letra "b" do art. 12 de seus estatutos, convoca os senhores acionistas para a Assembléia Geral Extraordinária que se realizará no dia 12 de março de 1962 em sua sede na Avenida Presidente Vargas, n.º 509 — 20.º andar, às 14,30 horas, com a seguinte ordem-do-dia.

a) — ratificação dos dizeres da Assembléia-Geral Ordinária realizada em 23-10-61.

b) — fixação de remuneração dos membros do Conselho Fiscal.

Rio de Janeiro, 27 de fevereiro de 1962.

José Salles Tavares — Diretor.

readores Chequer Elias e Leni de Sousa (Barra do Piraí) e o jornalista Rubens Galhassi de Oli-


RAIOS-X
Dr. Victor Côrtes
Exames radiológicos em residências
TOMOGRAFIAS
Diàriamente das 8 às 11 e das 14 às 17 horas
RUA ARAÚJO PORTO ALEGRE, 70
8.º andar — Tel.: 22-5330

GRANDE HOTEL ESTORIL
LIDERANDO OS HOTEIS DO E. E. SANTO
VITÓRIA — E. E. SANTO
O maior, o mais luxuoso e o mais moderno Hotel do Estado
End. tel. — ESTORIL — Tel 2-217

Teatros e Boites
Programa para sua Noite

HOJE, ÀS 20,20 E 22,20 HORAS — INGRESSOS À VENDA —

TEATRO NACIONAL DE COMÉDIA
(Serviço Nacional de Teatro do M.E.C.)
Avenida Rio Branco, 179 — Tel.: 22-0367
Reapresenta o sucesso
"BÔCA DE OURO"
De NELSON RODRIGUES
Dir.: JOSÉ RENATO — Cens.: ANISIO MEDEIROS
5 vêzes premiada! Melhores: Autor, Ator, Diretor, Cenógrafo e «Espetáculo itinerante de 61»
Com: Beatriz Veiga, Pereira Maya, Hugo Carvana, Ivan Cândido, José Damasceno, Lícia Magna, Magalhães Graça, Maria Esmeralda, Milton Moraes, Oswaldo Louzada, Shulamith Yaari, Yolanda Cardoso
HOJE, ÀS 21 HORAS — RESERVAS: 22-0367

GOMES LEAL apresenta
A REVISTA CARNAVALESCA DE 1962
3 ÚLTIMOS DIAS! Só até sábado
"QUERO ESSA MULHER ASSIM MESMO"
POLT. CR$ 100,
de Meira Guimarães e G. Leal
HOJE, ÀS 16, ÀS 20 E 22 HORAS
TEATRO RIVAL (Cinelândia) — Tel.: 22-2721
Estréia dia 9: "BOM MESMO É ZIRIGUIDUM"

HI-FI BAR E RESTAURANTE
A CASA PREFERIDA PELA SOCIEDADE CARIOCA
Direção geral de MAURÍCIO LANTHOS
A primeira casa no gênero da América do Sul — Aberta, diàriamente, das 15 até às 5 horas da manhã — Apresentando as últimas novidades do Brasil e do mundo. Cozinha nacional e internacional. — Clima de montanha.
SEM «COUVERT» E SEM CONSUMAÇÃO
AVENIDA PRINCESA ISABEL, 63 — TEL.: 57-1870
(PLAZA COPACABANA HOTEL)
A CASA CONSAGRADA PELOS JORNALISTAS BRASILEIROS

little club bar
Apresentando a melhor música para ouvir e dançar
CONJUNTO DE ZÉ MARIA
O CANTOR MAIS QUERIDO DA NOITE
LIVIO ROMANO
Serviço de Restaurante
Rua Duvivier, 37-L —
Telefone: 57-6984

O CANGACEIRO
HOJE E TÔDAS AS NOITES
HELENA DE LIMA
DAS 6 DA TARDE ÀS 3 DA MANHÃ
R. FERNANDO MENDES, 25 — COPACABANA

LENY ANDRADE
E
JOHNNY ALF
Hoje e tôdas as noites
BOTTLES-BAR
e mais o famoso Quinteto de Jazz
RUA DUVIVIER, 37-J — TEL.: 57-1065

MEM DE MORAES MEDEIROS
ADVOGADO — DIREITO CIVIL
Esc. na Rua Debret, 23 — sala 504 — 2as. 4as. e 6as.-feiras, das 16 às 17,30 horas

ANTIGUIDADES
COMPRAM-SE pratarias, porcelanas, cristais, tôdas e móveis de jacarandá ou cedro. Pagamos o valor da antiguidade — CASA ANGLO-AMERICANA DE ANTIGUIDADES LTDA Rua Gago Coutinho, 73 — Largo do Machado — Telefone: 25-0618

EMPRÊSA SÃO CRISTÓVÃO
LINHA DIRETA
RIO A POÇOS DE CALDAS
(M. GERAIS)
Diàriamente, às 5,45 horas — Int. Guichê 22
Estação Rodoviária Mariano Procópio
ONIBUS LUXUOSOS — RAPIDEZ — SEGURANÇA
E CONFÔRTO

CAPIXABA
A ETIQUETA DA CAMISA PERFEITA
Fábrica: Praça Municipal, 350 — Colatina — Espírito Santo
Vitória — Rua Cerqueira Lima, 24
Avenida República, 70

A MELHOR TEMPERATURA com AR CONDICIONADO PERFEITO
METRO PASSEIO — METRO COPACABANA — METRO TIJUCA — PAX — RICAMAR — 4ª FEIRA-7 PALÁCIO
HOJE
2-4-6-8-10 HS. (PASSEIO: DESDE 12 HS.)
METRO-GOLDWYN-MAYER
STEVE REEVES em
O REI DOS PIRATAS

Proibido até 10 anos

ASSISTA TÔDAS AS QUINTAS FEIRAS, ÀS 21:50 hs., NA TV RIO, SÉCULO 20 — UMA OFERTA DE EUCATEX S. A. E DOS REVENDEDORES EUCATEX ☆☆☆☆☆☆
Todos os principais fatos históricos dêste século em filmagens autênticas, numa série premiada nos Estados Unidos e, mais recentemente, em São Paulo. SÉCULO 20 nos mostra os perigos da guerra, os sucessos da ciência, a luta do homem pelo bem-estar da sociedade. SÉCULO 20 nos mostra o passado, o presente e o futuro!

INTERCAP
COMPANHIA INTERNACIONAL DE CAPITALIZAÇÃO
FEVEREIRO DE 1962
COMBINAÇÕES SORTEADAS
1.ª LGN
BYH — XIR
HFY — VKB
CAZ — LYA
GXZ
SUCURSAL — RIO
AV. GRAÇA ARANHA, 19
Sobreloja — Tel 42-7080

# *Arildo não antecipa vitórias mas gosta de três montarias*

O aprendiz Arildo Azevedo vai-se firmando pouco a pouco no cenário turfístico guanabarinos, pelas suas qualidades de bom bridão, esfôrço e educação. Não sabe negar nada aos que lhe pedem para galopar alguns parelheiros, está sempre à disposição da imprensa para qualquer informação e com isto vai criando um ambiente de simpatia que lhe tem ajudado muito nesse início de carreira. Prestes a passar à primeira categoria, pois faltam cinco vitórias segundo especifica o Código de Corridas, diz com simplicidade:

— Com as quatro reuniões semanais no turfe carioca, não tenho encontrado dificuldade para conseguir alguns pontos preciosos. Amanhã (hoje), estou bem armado com Venessa, Ranchipur, Dirigível e Torié

**1.200 EM 84"**

Venessa correu pouco, na última apresentação, mas esta semana passou 1.200 metros em 84", com ação regular e o aprendiz de São Vicente é muito claro em suas explicações:

— Venessa correu pouca na última, mas reúne condições mara figurar com destaque nos 1.300 metros. Acredito que Misse Norita, Passarela e Miralua sejam as éguas do páreo. A minha está bem e pode ameaçar na reta de chegadas.

**CARREIRA EQUILIBRADA**

Segundo Arildo, Ranchipur está num páreo equilibrado e pode correr muito, pois atravessa excelente forma de "entreinement".

— Tanot Urural, Leloir ou Gorgorano estão muito visados. O meu apresenta como credencial as duas vitórias consecutivas obtidas na Ilha e Gávea. Na distância, é que alta e possível, podendo chegar entre os primeiros.

**DIRIGÍVEL É DIFÍCIL**

— Acho entre as quatro, a montaria de Dirigível a mais difícil. O filho de Manguari tem uma das mãos grossas, não inspirando muita confiança. Enfim, carreiras são carreiras. Quem sabe tem placê. Vale como azar.

**TORIÉ TEM CHANCE**

Torié tem "beliscado" o marcador e o aprendiz acha que pode chegar colocado e até ganhar.

— Mesmo respeitando a presença de Metido e Búfalo Bill, o castanho anda muito bem e deve figurar com destaque. Não posso antecipar vitórias, mas sempre tenho uma dose de otimismo, quando vou à raia.

## Turfe em marcha

**1** Os jóqueis Albênzio Barroso, Arno Hodecker, Jonas Lopes e Pedro Gomes, foram convidados para montar em Campos, no Hipódromo Linneo de Paula Machado, no próximo dia 13 de março.

**2** Procedentes de São Paulo chegaram para o treinador João Attianesi os seguintes animais: Rosa D'agua, Fogareira, Cristaleiro, Alpaca e Comovido.

**3** O animal Oilbrius que havia feito "forfait" na semana passada na Ilha, chegou finalmente, dando entrada nas cocheiras do veterano Henrique de Sousa.

**4** Fernando Schneider foi definitivamente para Cidade Jardim, tendo entregado a Torquato Garcia os parelheiros Korista, Laika e Hussy.

**5** Célio Tourinho perdeu Suliman e Bobeira para Armando Rosa e Pierre Gomes, respectivamente

**6** Flat Foot em fase de recuperação, está com seu reaparecimento marcado para o dia 16 no G. P. "Duque de Edimburgo", em 1.600 metros e dotação de Cr$ 500.000,00. Esta prova servirá como teste para o G. P. "São Paulo", no dia 1.º de maio, com dotação de Cr$ 20.000.000,00.

**7** A próxima apresentação de Urbain será no G.P. "14 de Março", na milha e meia e dotação de Cr$ .... 700.000,00. Se vencer ou chegar colocado o útil parelheiro atuará de parelha com Ortile no G. P. "São Paulo".

**8** A Comissão de Turfe de São Paulo suspendeu o jóquei R. Martinez por 60 dias, por ter prejudicado Pantheon, conduzindo Levilon

**9** O campo do G. P. "Consagração" (3.ª prova da tríplice coroa) em 3.000 metros e Cr$ 1.000.000,00 ao vencedor, ficou assim formado: Sing-Sing, Longfellow, Iberius e Pelo Duro.

**10** Eis a nova diretoria da Confederação Brasileira de Hipismo: Presidente, Eduardo Dantas; vice-presidente, Maurício Memória, 1.º secretário capitão Francisco Rabello. 2.º tesoureiro, Jorge Germanus.

**11** Os "forfaits" oficialmente registrados para a reunião de hoje, são os seguintes: Apuva e Saxofone, no 1.º páreo, Jamoy e Joaneira no 2.º, e Monje Branco no 7.º e último páreo da reunião.

## DC-aponta

**Páreos** — **Duplas**

1.º — H. AL-RACHID — RIMBOCLO — XACA MAYACA ........ 14
2.º — MISS NORITA — MIRALUA — CIGARRISTA ........ 13
3.º — FAIRUZ — KANAGAVA — VIÇOSA ........ 12
4.º — URURAI — GORGORANO — LELOIR ........ 12
5.º — PROCURADOR — MUSTAFA — HALFILER ........ 14
6.º — BUFALO BILL — METIDO — TORIE ........ 12
7.º — SOL DE MAIO — EMBALADO — PE DE GRILO ........ 12

# Cirenaico (Rigoni) ganhou melhor prova

Em final que emocionou ao bom público que compareceu na tarde de ontem ao Hipódromo da Ilha, o cavalo CIRENAICO levando no dorso o famoso jóquei Luís Rigoni, ganhou a melhor carreira.

Corrido a expectativa apareceu na reta em viva luta contra a parelha ETOILE DOR e EXPRESSO vencendo por vantagem pequena.

**RESULTADOS**

Eis os resultados das sete provas, disputadas em pista de areia leve, tendo funcionado como "starter" o ex-jóquei Inácio de Sousa.

**1º páreo — 1.400 metros — Pista: A. L. — Prêmios: Cr$ 100.000,00.**

ks.
1º Joningrid, R. A. Pinto ..... 56
2º Bon Vin, A. Reis ..... 56
3º Dourak, A. Azevedo ..... 56
4º Vovó Joana, S. Gomes ..... 51
5º Joaneira, O. Machado ..... 54
6º Garibaldi, J. Quintanilha ... 55
7º Lenão, D. Silva ..... 58
8º Jamoy, A. M. Caminha ..... 51
Não correu: Bon Marche.
Diferenças — 2 1/2 corpos e 2 corpos — Tempo 92'1/10 — Vencedor (1) 14,00 — Dupla (14) 24,00 — Placês: (1) 11,00 — (8) 18,00 e (7) 14,00 — Movimento do páreo: Cr$ 906.540,00.

**2º páreo — [illegible] metros — Pista: A. L. — Prêmios: Cr$ 120.000,00.**

ks.
1º Exato, L. Vaz ..... 58
2º Zenda, A. G. Silva ..... 58
3º Exaltado, A. M. Caminha ... 55
4º Le Premier, R. A. Pinto ..... 54
5º Patuska, J. Souza ..... 52
6º San Diego, S. Cruz ..... 58
7º Esquimó, P. Fontoura ..... 58
8º Merudca, L. Silva ..... 56
9º Pena Branca, A. Reis ..... 52
Não correu: Lymeus.
Diferenças: 2 1/2 corpos e 2 corpos — Tempo 64'7/10 — Vencedor (5) 159,00 — Dupla (13) 194,00 — Placês: (5) 49,00 — (1) 16,00 e (4) 31,00 — Movimento do páreo: Cr$ 1.149.450,00

**3º páreo — 1.200 metros — Pista: A. L. — Prêmios: Cr$ 140.000,00.**

ks.
1º Asturias, O. Machado ..... 57
2º M. Gustavo, J. Carlindo ... 57
3º Geremon, D. Silva ..... 57
4º Euclídia, H. Cunha ..... 55
5º Kariane, E. Faria ..... 55
6º Pasonho, A. Cardoso ..... 57
7º Estria, R. A. Pinto ..... 53
8º Oh ! Johnny, J. Martins ... 57
Não correu: Tição.
Diferenças: 2 corpos e vários corpos — Tempo 78'4/10 — Vencedor (1) 16,00 — Dupla (14) 25,00 — Placês: (1) 12,00 — (7) 17,00 e (9) 41,00 — Movimento do páreo: Cr$ 1.295.480,00

**4º páreo — 1.000 metros — Pista: A. L. — Prêmios: Cr$ 120.000,00.**

ks.
1º Porungo, J. Portilho ..... 54
2º Grão Caída, D. P. Silva ..... 58
3º Belo Antônio, O. Machado ... 58
4º Don Metralha, P. Lima ..... 58
5º Revolto, R. A. Pinto ..... 56
6º Quejando, F. Maia. ..... 58

Não correram: La Dolce Vito e Loyd.
Diferenças: 1/2 corpo e 1 corpo — Tempo 63'3/10 — Vencedor (5) 24,00 — Dupla (33) 51,00 — Placês: (5) 24,00 e (6) 32,00 — Movimento do páreo: — 1.408.960,00.

**5º páreo — 1.200 metros — Pista: A. L. — Prêmios: Cr$ 120.000,00.**

ks.
1º Trapézio, O. Fernandes ..... 54
2º Melodioso, J. Souza ..... 52
3º Grogojó, J. Marinho ..... 58
4º Polaristar, L. Vaz ..... 58
5º Sayonara, I. Quintanilha ... 53
6º Chaddad, O. Ricardo ..... 55
7º Ilhota, O. Rodrigues ..... 52
8º Pecado, L. Acuña ..... 58
Não correuò Rimboclo.
Diferenças: pescoço e 1/2 corpo — Tempo 77'9/10 — Vencedor (8) 58,00 — Dupla (34) 68,00 — Placês: (8) 21,00 — (5) 15,00 e (1) 16,00 — Movimento do páreo: Cr$ 1.598.030,00.

**6º páreo — 1.400 metros — Pista: A. L. — Prêmios: Cr$ 140.000,00.**

ks.
1º Cirenaico, L. Rigoni ..... 57
2º E. d'Or, U. Cunha ..... 51
3º Expresso, J. Marchant ..... 54
4 Xenxem, A. G. Silva ..... 55
5º Etaple, R. A. Pinto ..... 55
6º Old Nick, E. Faria ..... 53
7º Bat Masterson, D. Silva ... 53
8º Moonseed, J. Vieira ..... 50
9º Zombeteiro, A. Hodecker .... 52
10º Firstrate, A. M. Caminha ... 51
Não correram: Isabelino e Xogum.
Diferenças: pescoço e 1/2 corpo — Tempo 88'4/10 — Vencedor (3) 22,00 — Dupla (12) 19,00 — Placês: (3) 15,00 e (1) 21,00 — Movimento do páreo: Cr$ 2.780.000,00.

**7º páreo — 1.800 metros — Pista. A. L. — Prêmios: Cr$ 100.000,00.**

ks.
1º Octávia, A. Azevedo ..... 48
2º Kubelik, P. Lima ..... 52
3º Comanche, A. Reis ..... 56
4º Molocar, O. Ricardo ..... 50
5º Don Flavito, A. Marçal ..... 54
6º Juno, J. Quintanilha 7.. ..... 53
7º Fagot, D. Silva ..... 56
8º Ranieri, A. Hodecker ..... 50
Não correram: Luzeira e Cantineiro.
Diferenças: 1/2 corpo e 2 corpos — Tempo 119' — Vencedor (4) 103,00 — Dupla (12) 63,00 — Placês: (4) 12,00 — (3) 11,00 e (1) 12,00 — Movimento do páreo: Cr$ 3.256.140,00.
Movimento geral de apostas: — ..

## Sábado na Gávea

1.º Páreo — às 14,00 horas — 1.000 metros — Cr$ 200.000,00 — (VARIANTE)

ks
1—1 Sanjo, O. Machado ..... 55
2 Rock Mountain, L. Acuña ..... 55
2—3 Mitsy (ex-Capilé) F. Maia ..... 55
4 Snack, A. Barroso ..... 55
3—5 Danielito, A. Santos ..... 55
" Oldan, J. Marchant ..... 55
4—6 Sack, M. Silva ..... 55
7 Poeirim, P. Lima ..... 55
8 Iago, J. Tinoco ..... 55

2.º Páreo — às 14,30 horas — 1.000 metros — Cr$ 140.000,00 — (VARIANTE)

1—1 Giant Star, P. Lima ..... 56
2—2 Astória, A. Santos ..... 56
3—3 Bárbara, M. Silva ..... 56
4—4 Lavras, A. Azevedo ..... 52
5 Clicé, J. Rivero ..... 56

3.º Páreo — às 15,00 horas — 1.300 metros — Cr$ 140.000,00 —

ks
1—1 Queenline, J. Portilho ..... 57
2 Jauru, J. Tinoco ..... 57
2—3 La Guaira, D. P. Silva ..... 59
4 Espanhola, I. Oliveira ..... 57
3—5 Buena Fé, J. Negrello ..... 57
" Estigia, F. Conceição ..... 57
4—6 Querinda, J. G. Silva ..... 57
7 Quenilda, E. Faria ..... 57
8 Lever, J. Souza ..... 57

4.º Páreo — às 15,35 horas — 1.300 metros — Cr$ 120.000,00

1—1 Cardan, F. Maia ..... 58
2 Bóreas, D. Moreno ..... 56
2—3 Acelerador, S. França ..... 58
4 Mosco, A. Ricardo ..... 58
3—5 Zazo, M. Silva ..... 56
6 Risón, J. Barros ..... 58
4—7 Gelboé, A. Ramos ..... 58
8 Bronzeado, J. Marinho ..... 58
9 King Day, A. Azevedo ..... 56

5.º Páreo — às 16,10 horas — 1.300 metros — Cr$ 140.000,00 —

1—1 Caminito, D. P. Silva ..... 57
2—2 Dark Emperor, A. Ricardo ..... 57
3 Questus, A. Barroso ..... 57
3—4 Rumboso, F. Conceição ..... 57
" Garay, J. Tinoco ..... 57
4—5 Poraquê, O. Machado ..... 57
6 Baalbek, J. Negrello ..... 57

6.º Páreo — às 16,45 horas — 1.400 metros — Cr$ 140.000,00 — (BETTING)

ks
1—1 Dark Dick, A. Ricardo ..... 57
2 Huksy, J. Martins ..... 57
3 Abseu, J. Tinoco ..... 57
2—4 Montelbis, D. P. Silva ..... 57
" Estro, P. Lima ..... 57
5 Areal, J. A. Silva ..... 57
3—6 Mato Grosso, A. Dornelles ... 57
7 Gabardo, J. Negrello ..... 57
8 Bauru, V. Veloso ..... 57
4—9 Lord Whisky, J. Rivero ..... 57
10 Anglo, J. Portilho ..... 57
" Argall, M. Silva ..... 57

7.º Páreo — às 17,20 horas — 1.300 metros — Cr$ 120.000,00 — (BETTING)

ks
1—1 Parla, M. Silva ..... 56
2 Mariental, A. Santos ..... 56
3 Lebre, O. Machado ..... 54
2—4 Colunata, A. Ricardo ..... 58
5 E. de Ouro, Não correrá ..... 54
6 Marinha, I. Oliveira ..... 54
3—7 Apollonia, J. Souza ..... 58
8 Zeugma, J. Portilho ..... 56
9 Zulmira A. A. Barroso ..... 56
4-10 Gata Azul, A. Azevedo ..... 56
" Butarfluy, L. Vaz ..... 56
11 Passión, J. G. Silva ..... 54
12 Judiciária, E. Faria ..... 56

8.º Páreo — às 17,55 horas — 1.000 metros — Cr$ 140.000,00 — (BETTING) — (VARIANTE)

Ks
1—1 Mamburê, J. G. Silva ..... 56
2 G. Wind, O. Machado ..... 56
3 Shia, M. Silva ..... 56
2—4 Festivo, A. Azevedo ..... 52
3—5 Glossy, P. Lima ..... 52
6 Quarante, P. Fontoura ..... 52
4—7 Aresto, A. Santos ..... 52
" Atis, J. Julião ..... 52

## Inscrições para Ilha encerram hoje

A reunião da próxima semana, no Hipódromo da Ilha do Governador, em virtude dos festejos carnavalescos, será realizada à tarde de sexta-feira, dia 9 de março. A secretaria da Comissão de Corridas resolveu antecipar para hoje no horário e locais de costume o encerramento das inscrições para aquela reunião.

## Domingo na Gávea

PRIMEIRO PAREO — As 14 horas — 1.000 METROS — Cr$ 200.000,00 — (Variante)

Ks.
1—1 Hall Mark, M. Silva ..... 55
2—2 Lord Cardeal, J. Portilho ..... 55
3—3 Sacripant, J. Marchant ..... 55
4—4 Caju, A. Santos ..... 55
5 Lord Gato, J. Negrello ..... 55

SEGUNDO PAREO — As 14.30 horas — 1.000 METROS — Cr$ 170.000,00 — (Variante)

1—1 Babul, J. Tinoco ..... 56
2 Narbona, A. Ricardo ..... 54
2—3 Boa Vida, M. Silva ..... 56
" Bizarria, não correrá ..... 54
3—4 Constellation, I. Amaral ..... 56
5 Inho, J. Baffica ..... 56
6 Bluebell, não correrá ..... 54
4—7 Mon Beguim, A. Barroso ..... 54
8 Rapto, J. Negrello ..... 56
9 Florana, não correrá ..... 54

TERCEIRO PAREO — As 15 horas — 1.200 METROS — Cr$ 140.000,00 — (Variante)

1—1 Dark Scotch, F. Maia ..... 57
2—2 Arrojado, M. Silva ..... 57
3 Natal Grass, E. Faria ..... 57
3—4 Monsieur Tamar, A. Azevedo.. 57
5 Achalay, O. Machado ..... 57
4—6 Belo Bom, J. Sousa ..... 57
7 Elétrico, J. Marinho ..... 57

QUARTO PAREO — As 15,35 horas — 1.400 METROS — Cr$ 140.000,00.

1—1 Niguita, E. Faria ..... 57
" Dark Pearl, J. Rivero ..... 57
2—2 Manga, J. Marchant ..... 57
3 Aiuta, A. Santos ..... 57
3—4 Long Line, J. Portilho ..... 57
5 Bagarre, J. Tinoco ..... 57
6 Sister, não correrá ..... 53
4—7 Novacap, A. Ricardo ..... 57
8 Quata, M. Silva ..... 57
9 Gaipara, V. Veloso ..... 57

QUINTO PAREO — As 16,10 horas — 1.900 METROS — Cr$ 144.000,00

1—1 Tarma, J. G. Silva ..... 56
2—2 Pernot, A. Marçal ..... 58
3 Tio Godoy, J. Tinoco ..... 56
3—4 Zil, V. Veloso ..... 56
5 Excelsior, F. Maia ..... 54
4—6 Luar do Sertão, J. Marchant.. 52
" Lord Onix, A. Azevedo ..... 52

SEXTO PAREO — As 16,45 horas — 1.200 METROS — Cr$ 170.000,00 — (Variante) — (BETTING)

1—1 Ivicema, E. Faria ..... 56
2 Abarga, A. Marçal ..... 56
3 Matiz, não correrá ..... 56
2—4 Ocumba, F. Maia ..... 56
5 Mickey, não correrá ..... 56
6 Florinha, J. Tinoco ..... 56
3—7 Hansa, A. Azevedo ..... 56
8 Risha, M. Nicievisck ..... 56
9 Soiree, O. Machado ..... 56
4-10 Guaira, J. Negrello ..... 56
11 Heure-Grise, A. Barroso ..... 56
12 Beduina, J. G. Silva ..... 56

SETIMO PAREO — As 17,20 horas — 1.200 METROS — Cr$ 140.000,00 — (Variante) — (BETTING)

1—1 Honey Light, A. Marçal ..... 57
2 Le Catira, A. Santos ..... 57
3 Jomba, A. Ricardo ..... 57
2—4 Flora Aranha, J. Tinoco ..... 57
5 Sister, J. Baffica ..... 57
6 Secretinha, I. Pinheiro ..... 57
3—7 Jaciguá, A. Azevedo ..... 57
8 Aristocracia, A. Barroso ..... 57
9 Kariane, não correrá ..... 57
4-10 Olevila, F. Conceição ..... 57
11 Monjopina, M. Silva ..... 57
12 Night and Day (*), B. Alves.. 57
(y) — ex-Sagitária.

OITAVO PAREO — As 17,55 horas — 1.200 METROS — Cr$ 170.000,00 — (Variante) — (BETTING)

1—1 Bárbaro, A. Santos ..... 56
2 Onix, H. Lima ..... 56
3 Mar Verde, J. Souza ..... 56
2—4 Notário, J. Marchant ..... 56
5 Sabotage, A. Ricardo ..... 56
6 Lage, J. Portilho ..... 56
3—7 Benjoim, J. Pedro F.º ..... 56
12 Lord Jundiá, A. Marçal ..... 56
" Triangulum, A. Barroso ..... 56
4—9 Zé Aranha, J. Tinoco ..... 56
10 Ramuntcho, O. Machado ..... 56
11 Scorpius, F. Maia ..... 56
12 Lord Jundiá, A. Marçal ..... 56

## C. C. MANTEVE PUNIÇÃO INJUSTA DE C. A. SOUSA

Reunida extraordinàriamente na tarde de ontem, a Comissão de Corridas do Jóquei Clube Guanabara resolveu o seguinte:

ADVERTIR — o aprendiz J. Quintanilha, pilôto de Garibaldi pelo seu comportamento na partida do primeiro páreo de ontem

INDEFERIR — o nôvo requerimento do aprendiz C. A. Sousa:

AUTORIZAR — o pagamento dos prêmios referentes a reunião n.º 8 realizada em 14-2-1962

## APRONTOS PARA HOJE NA GAVEA

Eis os animais que estiveram em ação na manhã de têrça-feira última nos derradeiros approntos para a corrida de hoje:

**1.º PÁREO**
Harum-Al-Rachid, J. Rivero — 500 em 29" — Reta oposta;
Dible, C. Morgado — 600 em 40";
Givenchi, J. Marinho — 600 em 40";
Marajan, J. Martins — 360 em 23";

**2.º PÁREO**
Miralua A. Cardoso — 600 em 39";
Passarela, L. Acuña — 360 em 24";

**3.º PÁREO**
Kanagava, S. Reis — 700 em 45";
Viçosa, M. Silva — 600 em 38";
Fleur Blue, P. Lima — 600 em 39";

**4.º PÁREO**
Klane, A. Barroso — 600 em 37";
Leloir, D. P. Silva — 600 em 37"2/5;
Ururai, M. Silva — 600 em 38",

**5.º PÁREO**
Procurador, I. Sousa — 600 em 40";
Usinga, J. A. Silva — 600 em 39",
Mustafá, E. Faria — 600 em 40"2/5;
Obediente, J. Martins — 600 em 39";

**6.º PÁREO**
Metido, D. Moreno — 600 em 38"3/5;
Duraznito, F. Esteves — 360 em 24";

**7.º PÁREO**
Isabelino, J. Marinho — 600 em 40";
Bambolaio, J. G. Silva — 600 em 39";
Embalado, E. Faria — 360 em 23";
Palpiteiro, L. Acuña — 800 em 53";

# FLA X BOTAFOGO ATRAÇÃO DE HOJE À NOITE NO MARACANÃ

**Flamengo e Botafogo vão hoje, à noite, ao Maracanã, credenciados a exibir o mais puro futebol brasileiro, em razão do padrão de jôgo e sistemas táticos que adotam. O Flamengo estará jogando sua sorte no presente torneio, pois se perder, ficará na dependência de uma derrota do América para o Fluminense.**

Gérson deverá ser o grande ausente da partida, pois ainda se ressente de uma contusão que o tem mantido afastado do quadro. Em seu lugar deverá entrar ainda uma vêz, o jovem Adilson, ficando a estréia de Nélsinho para outra oportunidade, ou para o caso de Flávio Costa não gostar da produção do ex-cantorriense.

**AMÉRICA VAI TORCER**

A um ponto do Flamengo e ainda no páreo para classificar-se ao turno final do Torneio Rio-São Paulo, o América fica na dependência de um resultado adverso aos rubronegros.

Se vencer o Flamengo, estará o América irremediàvelmente perdido e de nada lhe valerá a vitória sôbre o Fluminense no jôgo de amanhã. Se o Flamengo perder, ficam os rubros um ponto à frente dos rubronegros e então ficarão na situação de decidir por si mesmos, se vão ou não às finais do Torneio. O empate no jôgo de hoje, de pouco servirá aos rubros, que não têm e dificilmente terão arrecadação superior ao clube da Gávea, que decidirá a classificação, no caso de um empate em pontos perdidos.

**SEM PROBLEMAS**

Embora seus jogadores ainda tragam nas canelas as marcas da última batalha, quando a cada "olé" recebiam uma entrada violenta dos americanos, o Botafogo está sem problemas para a partida desta noite e jogará integrado de todos os titulares, inclusive Nilton Santos e Pampolini, substituídos por contusão no último jôgo.

O Flamengo não poderá contar também com o goleiro Ari, violentamente atingido por Saulsinho, no jôgo contra o Vasco. Embora recuperado do chute recebido em uma das costas, onde o jogador vascaíno pisou, ao tentar evitar o choque. O ponteiro Babá, machucado desde a excursão às Américas, foi liberado pelo departamento médico da Gávea e estará na reserva de Germano, para qualquer eventualidade.

**AS DUAS EQUIPES**

As duas equipes para a partida desta noite jogarão assim constituídas:

*Flamengo* — Fernando Joubert, Bolero, Jadir e Jordan; Carlinhos e Adílson; Joel, Henrique, Dida e Germano.

*Botafogo* — Manga; Joel, Zé Maria, Nilton Santos e Rildo; Airton e Didi; Garrincha, China, Amarildo e Zagalo.

O árbitro será apresentado na hora do jôgo, sendo que desta feita o público espera que não vá para campo marcar Garrincha, ou tentar impedir o magnífico espetáculo que é o famoso "olé" dos botafoguenses.

## *Bola Pra Frente*

### Amilcar, pobre alma

**A diretoria do Botafogo deve levar ao Departamento de Árbitros um protesto veemente contra o juiz Amilcar Ferreira que, no jôgo com o América, exorbitou de sua autoridade em circunstâncias realmente intoleráveis. Imaginem que ao ver Garrincha aplicar uma saraivada de dribles em Ivan, o juiz foi ao extrema e reclamou contra a palhaçada em campo, dizendo que Garrincha seria expulso se continuasse a desmoralizar o adversário. Diga-se de passagem que Garrincha impunha-se ao adversário com as armas do talento e o adversário, por sua vez, aplicava-lhe impiedosos ponta-pés em tôdas as disputas.**

**No segundo tempo, quando a equipe do Botafogo reteve a bola, trocando passes na cadência do "dois toques", o juiz Amilcar Ferreira, que é um topeira, interrompeu o jôgo para advertir Didi quanto à expulsão todo o time que, a seu ver, estaria menosprezando o adversário.**

**Menosprezando, porque fazia a bola correr em bonita troca de passes; menosprezando, porque o time do América, já sem pernas, não tentava mais obstar a ação do vencedor. Esse juiz é um homem assustadoramente primário. Querem ter uma idéia: na hora do "dois toques". Rildo foi agredido a ponta-pés por um atacante do América. Sabem o que fêz o sr. Amilcar Ferreira? Gritou que aquilo era bem feito, que Rildo iria aprender a não desmerecer o adversário. Um primário, coitado.**

**Trocar passes com categoria, retendo a bola diante do time contrário, é antiesportivo na cartilha dêsse pobre juiz; mas acertar o tornozêlo de Zagalo e de Nilton Santos; gritar para Ivan pedindo-lhe que quebrasse a perna de Garrincha (Jorge gritava para todo mundo ouvir) — nada disso merece repulsa do juiz Amilcar Ferreira.**

**Trocar passes, atrasar a bola ao goleiro, será que isso é dar baile? E acaso o adversário não está em campo com todo o direito de disputar a bola? Na semana passada, o treinador Paulo Amaral deu a seguinte instrução aos jogadores do Vasco da Gama: o time do Botafogo é perfeito na retenção da bola se põe vantagem no placar. Pois bem, quando êles começarem a executar o "dois toques", vocês entrem em marcação de homem a homem, ficando um com cada um". E foi assim que o Vasco impediu que o time do Botafogo retivesse a bola. Assim também deveria ter jogado o time do América em vez de descambar para o ponta-pé com os aplausos criminosos do juiz Amilcar Ferreira, um troglodita que festeja um ponta-pé e deplora um drible.**

**Pobre alma, o futebol te excomunga.**

**ARMANDO NOGUEIRA**

# Zezé reforça Flu com dois craques juvenis

**Zezé Moreira programou para a manhã de hoje outro coletivo para o seu elenco, coletivo êsse que é o segundo da semana visando o encontro de amanhã, à noite, no Maracanã, com o América. O treino dos tricolores será realizado no gramado da Limpeza Urbana, na Avenida Brasil.**

O técnico tricolor, no jôgo de amanhã, colocará em campo além de Evaldo mais o zagueiro Carlos Alberto, elementos que vêm dos juvenis e cuja produção é das melhores Evaldo já tem lugar garantido dêsde o início, sendo que Carlos Alberto poderá entrar no lugar de Pinheiro

**EMISSÁRIOS**

Depois de muito esperar pelo diretor e também pelo técnico Sílvio Pirilo, do Juventus, os dirigentes do Fluminense acabaram desistindo, não tendo até a hora em que encerravamos os nossos trabalhos comparecido nas Laranjeiras nem o dirigente paulista nem o técnico, para tratar da compra dos jogadores Jair Francisco e Paulo.

# Olaria vende plantel se a "nota fôr legal"

**O sr. Moacir Cola, do Olaria, desmentiu a existência de entendimentos de seu clube com o Vasco ou Fluminense, para a venda de Cané, afirmando que o jogador não é inegociável, mas que "custará bom preço". Também desmentiu que o Olaria tivesse dado prioridade ao Coríntians para a compra de seus jogadores, e confirmou o interêsse do Flamengo sôbre os jogadores Haroldo e Casemiro, cujas bases serão altíssimas. "Se a nota fôr legal — disse — vendo qualquer um".**

◆

O sr. Gunar Goranson declarou que o embarque do Flamengo para a Europa está na decisão apenas do Torneio "Rio-Paulo". Classificando-se para o turno final, embarcará a 1.º de abril, caso contrário, seguirá mais cêdo, para jogar em Gana, dias 23 e 25 e na Nigéria, no dia 28. Chegou ontem para o Flamengo, o jogador Wellington, do Farroupilha de Pelotas.

O ponto-de-vista do diretor Honório Magalhães prevaleceu sôbre o do treinador Miguel Pimenta e o jogador Mauro deverá estrear amanhã, contra o Fluminense, apesar de ter engordado mais ainda, ao invés de emagrecer 10 quilos, como precisava. O jogador Augusto, do Bonsucesso, não compareceu, ontem, a Campos Sales para o teste e assim Gilbert treinou sem "sombra", depois de desmentir que estivesse zangado. Os titulares venceram por 4 a 3.

●

Pela Taça de Clubes da Europa, o Real Madrid derrotou ontem ao Juventus, campeão italiano, em Paris (campo neutro) por 3x1, gols marcados por Del Sol (2) e Tejada, contra o de Sívori. Di Stefano jogou abaixo da crítica no primeiro tempo, melhorando depois. O Real classificou-se às semifinais, frente ao Standard, de Liege.

## TABELA DE JUVENIS

A Federação Carioca de Futebol aprovou, ontem, a Tabela Oficial do Campeonato da Divisão de Juvenis, para o corrente ano. O primeiro turno será iniciado, no próximo domingo, dia 11, às 16 horas, com os seguintes jogos: Flamengo e América, em Bonsucesso; Vasco e Bonsucesso, em São Januário; S. Cristóvão e Botafogo, em São Cristóvão; Madureira e Fluminense, em Conselheiro Galvão; C. Grande e Portuguêsa e Olaria, em Campos Sales.

# Nossos informes para hoje na Gávea

## 1.º PÁREO — 1.000 METROS — CR$ 120.000,00 — ÀS 20,30 HORAS — RECORDE: 60"3/5, BLAMELESS

| Animais — Jóqueis | Pêso | Treinadores | Possibilidades | Performances | | Tempo | | |
|---|---|---|---|---|---|---|---|---|
| 1—1 H. Al Rachid, J. Rivero | 56 | C. Gomez | E' a fôrça do retrospecto | 2º | de Kadar — Esquimó | 1.000 | 64'1/5 | NP |
| 2 Boa Pinta, A. Baffica | 56 | E. M. Oliveira | Só tem de bom o nome | 8º | " Frater — Cardan | 1.300 | 84'3/5 | AL |
| 2—3 Rimboclo, A. Barroso | 56 | G. Ulloa | Esperam reabilitação. Melhorou | Uº | " Zazo — Bronzeado | 1.400 | 89'3/5 | IM |
| 4 Apuva, N. Correrá | 54 | F. Abreu | Não correrá | | Estreante | | — | |
| 3—5 Saxofone, N. Correrá | 54 | C. Morgado | Não correrá | 2º | " Nilópolis — Grogojó | 1.200 | 77'3/5 | NU |
| " Drible, C. Morgado | 56 | C. Morgado | Bem na distância. Bom azar | 4º | " Maçarico — Tenace | 1.000 | 63'1/5 | IM |
| 6 Xaca Mayaca, J. Baffica | 56 | A. Araujo | Baixou de turma. Olho pêle ! | Uº | " Leonardo — Zé Curiboca | 1.200 | 76' | AL |
| 4—7 Givenchi, J. Marinho | 56 | M. Mendes | Bem apontado no placê | 7º | " Mondo — Valparaiso | 1.200 | 76'2/5 | IL |
| 8 Marajan, J. Martins | 56 | J. Perez | Muito irregular | Uº | " Bronzeado — Tarso | 1.600 | 104'3/5 | IP |
| 9 Xexéu, A. G. Silva | 56 | S. d'Amore | Só como surprêsa | 11º | " Acelerador — Maçarico | 1.600 | 104'1/5 | IL |

Nossa indicação — H. AL-RACHID — Adversário — RIMBOCLO — Bom azar — XACA MAYACA

## 2.º PÁREO — 1.300 METROS — CR$ 100.000,00 — ÀS 21,00 HORAS — RECORDE: 79"2/5, FARINELLI, ORTON E ESTRILO

| Animais — Jóqueis | Pêso | Treinadores | Possibilidades | Performances | | Tempo | | |
|---|---|---|---|---|---|---|---|---|
| 1—1 Miralua, A. Cardoso | 60 | A. Morales | Volta em turma boa. Muita chance | 6º | de Juju — Opaline | 1.500 | 95'3/5 | NM |
| 2 Jamoy, N. Correrá | 56 | T. R. Gomes | Não correrá | 4º | " G. de Madrid — Joningrid | 1.200 | 78'4/5 | IP |
| 2—3 Densidade, J. A. Silva | 60 | N. Gomes | Bem apontada para os azaristas | 6º | " Joncia — Octávia | 1.000 | 64' | NP |
| 4 Lady Blonda, P. Lima | 56 | F. Abreu | Correndo pouco | 6º | " Sereinha — Kao Kao | 1.000 | 65' | UP |
| 3—5 Miss Norita, J. Marchant | 60 | W. Aliano | Voltou à sua turma. Fôrça | Uº | " Deasy — Miss Taylor | 1.500 | 99' | NU |
| 6 Vanessa, A. Azevedo | 56 | O. Gatti | Nada demonstrou até agora | 8º | " Sereinha — Kao Kao | 1.000 | 65' | UP |
| 4—7 Passarela, L. Acuña | 60 | W. P. Meireles | Retorna muito falada. Cuidado | 10º | " King Rao — Horário | 1.400 | 89'1/5 | IP |
| 8 Cigarrista, J. Quintanilha | 60 | W. Pedersen | Tem chance. Boa pule | 4º | " Sin Temor — Córsega | 1.200 | 78'1/5 | NU |
| 9 Joaneira, N. Correrá | 58 | E. Pereira F.º | Não correrá | Uº | " Sin Temor — Córsega | 1.200 | 78'1/5 | NU |

Nossa indicação — MISS NORITA — Adversária — MIRALUA — Bom azar — CIGARRISTA

## 3.º PÁREO — 1.500 METROS — CR$ 120.000,00 — ÀS 21,30 HORAS — RECORDE: 91"4/5, TIRAFOGO

| Animais — Jóqueis | Pêso | Treinadores | Possibilidades | Performances | | Tempo | | |
|---|---|---|---|---|---|---|---|---|
| 1—1 Fairuz, E. Faria | 58 | D. Cassas | Volta em turma fraca. E' só confirmar | 3º | de Etaple — Zunga | 1.300 | 78'1/5 | GL |
| 2—2 Kanagava, S. Reis | 54 | H. Cunha | Ganhou bem e pode repetir | 1º | " Canoa — Margarita | 1.400 | 91' | AL |
| 3 Tropeira, A. Barroso | 54 | G. Ulloa | Correndo pouco. Risquem | Uº | " Imbuida — Canoa | 1.300 | 84'3/5 | AP |
| 3—4 Margarita, H. Cunha | 58 | H. Souza | Voltou a melhorar. Bom azar | 3º | " Kanagava — Canoa | 1.400 | 91' | AL |
| 5 Vereda Tropical, J. Sousa | 56 | W. Costa | Turma mais forte. Difícil | 3º | " Pristina — Praça Onze | 1.200 | 76'4/5 | AP |
| 4—6 Viçosa, M. Silva | 58 | E. Freitas | Tinindo. Será das primeiras | 4º | " Tarma — Zoada | 1.500 | 95'1/5 | AL |
| 7 Fleur Bleu, P. Lima | 56 | G. L. Ferreira | Sòmente para o placê | Uº | " Kanagava — Canoa | 1.400 | 91' | AL |

Nossa indicação — FAIRUZ — Adversária — KANAGAVA — Bom azar — VIÇOSA

## 4.º PÁREO — 1.200 METROS — CR$ 100.000,00 — ÀS 22,05 HORAS — RECORDE: 73"1/5, L'AMIRAL E ZUZUCA

| Animais — Jóqueis | Pêso | Treinadores | Possibilidades | Performances | | Tempo | | |
|---|---|---|---|---|---|---|---|---|
| 1—1 Gorgorano, A. Santos | 52 | P. Morgado | E' a fôrça do retrospecto | 1º | de Ururai — Kaing Rao | 1.200 | 75'3/5 | NL |
| 2—2 Klang, A. Barroso | 50 | S. d'Amore | Melhorou. Deve aparecer | 6º | " Gorgorano — Ururai | 1.200 | 75'3/5 | NL |
| 3 Meu Velhinho, A. G. Silva | 52 | C. Costa | Muito baleado. Só como surprêsa | Uº | " Tuyuty — Gorgorano | 1.200 | 75'3/5 | NL |
| 3—4 Leloir, D. P. Silva | 54 | A. P. Silva | Retorna tinindo. Muita chance | 9º | " Tuyuty — Gorgorano | 1.200 | 75'3/5 | NL |
| 5 Ranchipur, A. Azevedo | 50 | R. Freitas | Agora o páreo ficou mais forte | 1º | " Pedrinho — Tio Rainha | 1.000 | 64' | NU |
| 4—6 Ururai, M. Silva | 50 | E. Freitas | Anda como nunca. Chance certa | 2º | " Gorgorano — Kin Rao | 1.200 | 75'3/5 | NL |
| 7 Xogum, O. Machado | 56 | N. Pires | Largando pode até ganhar | 1º | " Old Nick — Comanche | 1.600 | 104' | IP |

Nossa indicação — URURAI — Adversário — GORGORANO — Bom azar — LELOIR

## 5.º PÁREO — 1.600 METROS — CR$ 100.000,00 — ÀS 22,35 HORAS — RECORDE: 97"2/5, FARINELLI — (BETTING)

| Animais — Jóqueis | Pêso | Treinadores | Possibilidades | Performances | | Tempo | | |
|---|---|---|---|---|---|---|---|---|
| 1—1 Procurador, I. Sousa | 58 | C. Morgado | Perdeu um páreo incrível. Fôrça | 2º | de Mustafá — Safari | 1.500 | 99'1/5 | NP |
| 2 Usinga, J. A. Silva | 58 | F. Abreu | Decaiu de estado. Só como surprêsa | 4º | " Deboche — Old Nick | 1.400 | 89'1/5 | IM |
| 3 Don Flavito, A. Marçal | 58 | F. Lavor | Chegando mais perto. Bom azar | 4º | " Old Nick — Deboche | 2.000 | 133' | IP |
| 2—4 Mustafá, E. Faria | 56 | D. Cassas | Ganhou firme e pode repetir | 1º | " Procurador — Safari | 1.500 | 99'1/5 | NP |
| 5 Dirigível, A. Azevedo | 52 | A. J. Souza | Muito baleado. Não gostamos | 6º | " Mustafá — Procurador | 1.500 | 99'1/5 | NP |
| 6 Arara, B. Alves | 56 | R. Barbosa | Malucão. Só adivinhando | 8º | " Cavaliére — Xilo | 1.000 | 63' | NL |
| 3—7 Xerez, J. G. Silva | 60 | A. P. Silva | Apresentou progressos. Azar | 5º | " L. Prince — Expresso | 1.600 | 103' | NL |
| 8 Halfiler, F. Maia | 54 | B. Carvalho | Tinindo. Levado com muita fé | 5º | " M. F. Lady — Pernot | 1.600 | 104'3/5 | NU |
| " Devoto, A. M. Caminha | 52 | F. Carvalho | Boa ajuda. Anda bem | 4º | " Mustafá — Procurador | 1.500 | 99'1/5 | NP |
| 4—9 Don Maurício, J. Tinoco | 58 | N. Gomes | Reaparece com fumaças. Olho ! | Uº | " Gorgorano — Ururai | 1.200 | 75'3/5 | NL |
| 10 Obediente, J. Martins | 56 | J. Perez | Pode aparecer. Bom placê | 6º | " Dianela — Hervão | 1.400 | 88'3/5 | IP |
| 11 Miss Taylor, A. Hodecker | 52 | M. M. Jesus | Vai atropelar. Azar viável | 2º | " Deasy — Katushka | 1.500 | 99' | NU |
| " Gili de Madrid, J. Vieira | 52 | M. M. Jesus | Anda na moita. Quando será ? | Uº | " Mustafá — Procurador | 1.500 | 99'1/5 | NP |

Nossa indicação — PROCURADOR — Adversário — MUSTAFA' — Bom azar — HALFILER

## 6. PÁREO — 1.300 METROS — CR$ 100.000,00 — ÀS 23,10 HORAS — RECORDE: 79"2/5, FARINELLI, ORTON E ESTRILO (BETTING)

| Animais — Jóqueis | Pêso | Treinadores | Possibilidades | Performances | | Tempo | | |
|---|---|---|---|---|---|---|---|---|
| 1—1 Metido, D. Moreno | 60 | W. Aliano | Melhorou. Será dos primeiros | 5º | de Safari — Kerean | 1.200 | 77'3/5 | NU |
| 2 Bagre, J. Vieira | 60 | C. L. P. Nunes | Pela última não está no páreo | Uº | " Don Maurício — Uramuru | 1.500 | 97'2/5 | NL |
| 2—3 Búfalo Bill, J. Sousa | 60 | A. D. Monteiro | Perdeu de azar. Deve ganhar agora | 3º | " Kerean — Lelong | 1.500 | 100'2/5 | NU |
| 4 Isleros, J. Quintanilha | 58 | S. d'Amore | Correndo pouco. Azarão | 8º | " Safari — Kerean | 1.200 | 77'3/5 | NU |
| 3—5 Cygnus, A. Reis | 60 | G. Ulloa | Anda bem. Azar viável | 4º | " Kerean — Lelong | 1.500 | 100'2/5 | NU |
| 6 Duarznito, F. Esteves | 60 | C. Morgado | Depende do canter | 7º | " Safari — Kerean | 1.200 | 77'3/5 | NU |
| 4—7 Torié, A. Azevedo | 60 | B. Ribeiro | Vai atropelar. Muita chance | 5º | " Kerean — Lelong | 1.500 | 100'2/5 | NU |
| 8 Jimbo, A. M. Caminha | 60 | N. Figueiredo | Só como surprêsa | Uº | " Safari — Kerean | 1.200 | 77'3/5 | NU |
| 9 Jomo, A. Pinheiro | 60 | J. Coutinho | Pelas últimas podem riscar | 10º | " Safari — Kerean | 1.200 | 77'3/5 | NU |

Nossa indicação — BUFALO BILL — Adversário — METIDO — Bom azar — TORIE'

## 7.º PÁREO — 1.500 METROS — CR$ 120.000,00 — ÀS 23,45 HORAS — RECORDE: 91"4/5, TIRAFOGO — (BETTING)

| Animais — Jóqueis | Pêso | Treinadores | Possibilidades | Performances | | Tempo | | |
|---|---|---|---|---|---|---|---|---|
| 1—1 Sol de Maio, C. Morgado | 54 | C. Morgado | Tudo para repetir. Seguiu bem | 1º | de E. d'Or — Pé de Grilo | 1.300 | 84'1/5 | AP |
| 2 Isabelino, J. Marinho | 58 | M. Mendes | Correndo pouco. Só como surprêsa | 6º | " L. Prince — Embalado | 1.600 | 102' | IM |
| 2—3 Bambolaio, J. G. Silva | 56 | W. O. Silva | Ganhou na Ilha. Tem possibilidades | 1º | " Fagueiro — Tio Ricardo | 1.400 | 90'4/5 | IM |
| 4 Embalado, E. Faria | 54 | F. Abreu | Anda como nunca. Levado com fé | 2º | " L. Prince — Heli | 1.600 | 102' | IM |
| 5 Rison, J. Barros | 52 | O. M. Fernandes | Cada vez chega mais perto. Olho ! | 3º | " Frater — Cardan | 1.300 | 84'3/5 | AL |
| 3—6 Pé de Grilo, J. Tinoco | 54 | N. Gomez | Largando junto pode ganhar | 3º | " Sol de Maio — E. d'Or | 1.300 | 84'1/5 | AP |
| 7 Labor, D. Moreno | 56 | R. Costa | Não gostamos. Risquem | 8º | " Palospavos — Medlar | 1.400 | 90'1/5 | AL |
| 8 Palpiteiro, L. Acuña | 58 | A. Vieira | Melhorou e deve figurar bem | 10º | " Sol de Maio — E. d'Or | 1.300 | 84'1/5 | AP |
| 4—9 Leonardo, M. Silva | 54 | E. M. Oliveira | Um dos bons azares do páreo | 4º | " Palospavos — Medlar | 1.400 | 90'1/5 | AL |
| 10 Medlar J. Portilho | 54 | W. Ferreira | Confirmando a última é inimigo | 2º | " Plospavos — Gran Cousul | 1.400 | 90'1/5 | AL |
| 11 Monje Branco, N. Correrá | 58 | O. Pinto | Não correrá | 6º | " Glenmore — Praça Onze | 1.500 | 95'2/5 | AL |

Nossa indicação — SOL DE MAIO — Adversário — EMBALADO — Bom azar — PE' DE GRILO

**RAPIDAS**

O zagueiro central tricolor, Roberto, poderá seguir para a Venezuela, para um contrato de 4 meses ● Os profissionais após o treino de hoje, serão liberados até quarta-feira de Cinzas ● Também o Madureira dispensará hoje os seus profissionais, que deverão voltar aos treinos quarta-feira, para dia 11 próximo enfrentar em Friburgo, a seleção local ● O Vasco dispensará seus jogadores, pelo mesmo período e ontem realizou seu conjunto, com vantagem para os titulares por 3x1, gols marcados por Saulzinho (2) e Viladônica, para os titulares ● O América registrou sòmente ontem, seu contrato com o treinador Miguel Pimenta, que terá a duração de um ano, com ordenados de Cr$ 60 mil e prêmio de Cr$ 200 mil, pela conquista do campeonato carioca ● O contrato de Castilho foi também ontem registrado pelo Fluminense; pelo documento, o goleiro receberá apenas, Cr$ 50 mil mensais. O resto sai por fora ● João Silva desmentiu que tivesse ocorrido qualquer mudança em sua atitude contrária à venda de Belini conforme noticiário vindo de São Paulo e pelo qual o craque seria "torrado" por Cr$ 10 milhões ● O zagueiro Luís Carlos, do Rio Grandense, que o Flamengo pretende, está sendo alvo também do São José, gaúcho, e tem passe estipulado em Cr$ 6 milhões ● O Flamengo encerrou, ontem, no campo do Bonsucesso, seus preparativos para o jôgo desta noite, com um conjunto que terminou em 1x1, com gol de Dida para os titulares ● Chega hoje ao Rio o treinador Sílvio Pirilo e o presidente do Juventus, de São Paulo, para comprarem o médio Ecio, do Vasco da Gama, que vem sendo "namorado" pelo empresário Pasqualini.

## Notas de basquete

**1** Duas derrotas sofreu o Flamengo no torneio Rio-São Paulo numa evidente demonstração de que o quinteto da Gávea ainda não se recuperou e não é mais aquele que dominava com absolutismo o basquete brasileiro. Caiu o rubro-negro para o Palmeiras e XV de Novembro de Piracicaba por escores elevados e diferenças de pontos que não permite qualquer contestação sôbre a superioridade técnica dos cestobolistas bandeirantes.

**2** Nem mesmo o extraordinário Algodão conseguiu evitar e impedir o massacre. O veterano atleta, autêntico valor do nosso bola ao cesto, perdeu a sua forma física e dificilmente voltará a atuar como nos seus melhores tempos. Afirma o técnico Kanela que Algodão terá condições de ainda colaborar com a mesma eficiência desde que se submeta durante dois meses a treinamento intensivo.

**3** No jôgo de domingo entre o Fla e o XV, vencido pelo clube paulista por 76 x 56, destacaram-se Pecente e Vlamir o "louro" principalmente, sobressaindo com uma atuação soberba, demonstrando que ainda é aquela mesma expressão e conduziu o Brasil ao título de cam[illegible] do mundo.

# Caravanas de foliões subirão a serra para o grande carnaval: Quitandinha

# Carnaval

Caravanas de foliões estão se preparando para subir a serra de Petrópolis, no domingo de carnaval, para se integrar a outras, procedentes de outros Estados e do exterior, que participarão do grande baile que o Hotel Quitandinha todos os anos promove e cuja fama já ultrapassou fronteiras.

Para êste ano, a festa promete ser mais sensacional que nos anos anteriores. E' que os organizadores do carnaval de Quitandinha vêm envidando todos os esforços, no sentido de reafirmar o conceito de suas festas, consideradas as melhores durante o reinado de Momo.

**DESFILE DE FANTASIAS**

O ponto alto da festa de domingo de carnaval será, sem dúvida, o desfile de fantasias que, ao contrário do Teatro Municipal, é extensivo aos homens.

Os foliões que desejarem concorrer deverão se apresentar, sem demora, no apartamento 200 — Presidencial do Quitandinha, onde inclusive será feita a eliminatória no dia do baile. Podemos a esta altura, confirmar que para os vencedores estão reservados os seguintes prêmios: 2 passagens Rio-Nova Iorque-Rio, nos famosos "Boeing" 707, da VARIG; um televisor (oferta do "Rei da Voz"); uma jóia adquirida em H. Stern e quatro passagens da VASP, para uma viagem através do território brasileiro.

**"MATINÉES" INFANTIS**

Duas "matinées" infantis serão realizadas no Quitandinha sendo uma no domingo e outra na têrça-feira "gorda". A criança que se colocar em primeiro lugar no domingo disputará com a vencedora de têrça-feira o prêmio de duas passagens Rio-Disneylândia (Los Angeles)-Rio, nos famosos jactos da VARIG.

**FÁCIL CONDUÇÃO**

O problema de condução para os foliões se esbaldarem no Quitandinha, já foi solucionado. As emprêsas Rio-Roma e Saturin estarão funcionando no transporte e atendem às reservas de passagens pelos telefones 52-2876 e 42-9915.

**MANEQUINS E ARTISTAS**

Os bailes do Hotel Quitandinha, como acontece todos os anos, contarão com a presença de "manequins" e artistas internacionais vindos especialmente para passar no Brasil o melhor carnaval do mundo.

**FRONTEX**

Todos os classificados no concurso de fantasias receberão um corte de tecido "Frontex" — tropical de exportação.

**RESERVAS**

Os organizadores do carnaval em Quitandinha chamam a atenção de todos para o fato de que é grande a procura de apartamentos para os bailes que ali se realizarão, adiantando que para reservas de mesas e "tickets" ...... (Cr$ 3.500,00 com direito a ceia e 2 mil cruzeiros sem a ceia) basta telefonar para a gerência do Hotel e para os escritórios da emprêsa, no Rio (Av. Rio Branco, 311-B loja — Tels. 42-2064, .... 42-2065 e 32-2474).

## NÔVO MOMO NO "DC"

*O nôvo Rei Momo, que governa a folia com o título de "vice" e vai recepcionar os ex-soberanos da folia, estêve em visita de cortesia ao DIARIO CARIOCA, onde o pessoal da redação não sabia se mais cumprimentava a êle ou à conhecidíssima figura de Joaquim Menezes, conhecido "public relations" da Buate Plaza e Emissoras e Tevê-Continental. A foto mostra um momento em que o monarca correspondia à alegria dos seus súditos*

# Rainha do Carnaval vai ganhar a coroa amanhã

**A coroação de Valda Vieira Dias, do Magnata Futebol-de-Salão, "Rainha do Carnaval de 62", programada para a noite de amanhã, durante a realização do tradicional baile de gala que a ACC promoverá para êsse fim, no Teatro Carlos Gomes, será a maior atração da semana pré-carnavalesca.**

**Considerado como uma das maiores festas momescas, o baile da coroação marca oficialmente o início do carnaval na cidade, pois terminará às 4 horas de sábado, já em pleno reinado de Momo.**

**COROAÇÃO**

A cerimônia de coroação da "Rainha do Carnaval de 62", será levada a efeito à meia noite, em ponto. A soberana do carnaval receberá, além da coroa, uma artística faixa bordada a mão e o cétro real que simboliza seu alegre reinado. As princesas Maria da Penha Perrota e Ivone Valdez, respectivamente, representantes dos Clubes de S. Cristóvão Imperial e Misto Vassourinhas receberão, igualmente, as faixas alusivas às colocações que obtiveram no empolgante certame da ACC.

RESERVAS

Para maior comodidade dos súditos de Momo que comparecerão ao baile de coroação da "Rainha do Carnaval de 62", haverá reserva antecipada de camarotes e mesas, nas bilheterias do Teatro Carlos Gomes

# Madureira inaugura corêto

O corêto de Madureira, antiga promoção da Associação Comercial de Madureira, sempre se constituiu em uma das grandes atrações do Carnaval daquele populoso subúrbio. Êste ano o corêto, magnífico trabalho do consagrado cenógrafo Cid Rangel de Cerqueira, obedece ao têma "Brasil 62", devendo alcançar grande êxito por sua magnífica concepção artística.

Hoje, com a presença da famosa Escola de Samba Portela, será solene e festivamente inaugurado o corêto às 20,30 horas, com a presença de autoridades, jornalistas e dirigentes da ACC, especialmente convidados.

# Baile dos Assustados no sábado

Tendo como local a sede da ACC, será realizado, sábado próximo, das 15 às 19 horas, o "Baile dos Assustados", uma das mais movimentadas e animadas festas do sábado de carnaval. Duas magníficas orquestras animarão os foliões e os responsáveis pelo famoso baile garantem que o mesmo suplantará os êxitos anteriores.

# Maracajás é hoje na ACC

Finalmente hoje, das 14 às 19 horas, será realizado o ansiosamente esperado "Baile dos Maracajás", na sede da ACC, promovido por uma elite de foliões pertencentes à "Ordem dos Maracajás".

Tôdas providências foram tomadas pelos responsáveis dêsse pré-carnavalesco para que o mesmo alcance o êxito desejado transformando a sede da ACC em autêntico reduto de Momo.

# Bangu dá coquetel

A diretoria do Cassino de Bangu (Rua Fonseca, 534, Bangu) reunirá, amanhã, em sua sede, a crônica carnavalesca e os dirigentes da ACC, às 20 horas, para lhes oferecer um coquetel e apresentar a decoração para os bailes de carnaval que ali serão realizados.

# Carequinha e Fred nas matinées: ACC

As "matinées" infantis da ACC, dedicadas ao público mirim, terão como palco as confortáveis dependências do Teatro Carlos Gomes. Um tablado para danças medindo 600 metros quadrados estará à disposição dos pequenos foliões para que possam se divertir domingo, segunda e têrça-feira de carnaval, das 14 às 18 horas.

Fred, Carequinha, Meio Quilo, Zumbi e todos componentes dessa aplaudida "troupe" estarão presentes a essas "matinées" colaborando para maior alegria e animação da petizada durante o reinado de Momo.

**SURPRÊSAS**

Além do comparecimento dos aplaudidos cômicos, outras surprêsas serão apresentadas pela ACC, destacando-se sorteio de brinquedos entre os foliões e distribuição de prêmios para as fantasias mais luxuosas e originais.

## PÃO DE AÇÚCAR TERÁ CARNAVAL

A fim de proporcionar aos seus frequentadores, além do magnífico panorama que se descortina sôbre tôda a Guanabara, ambiente acolhedor e festivo em honra de Sua Majestade o Rei da Folia, a direção do restaurante do Pão de Açúcar, no Morro da Urca, que vem de sofrer total reforma em suas instalações, está programando grandiosas festividades para o carnaval de 1962. Nesse sentido, os amplos salões receberão artística ornamentação a caráter.

## PRAZER DAS MORENAS DARÁ 4 BAILES

O Clube Carnavalesco Prazer das Morenas, uma das mais tradicionais agremiações recreativas da cidade, promoverá em sua sede, na Rua Coronel Tamarindo (Bangu), quatro bailes durante os dias de carnaval e uma matinê infantil, domingo, das 15 às 18 horas.

# Tijuca esquecerá coisas sérias e dará "viva à folia" três vêzes

**Rei Momo vai imperar, intensamente, no Tijuca Tênis Clube. A agremiação tijucana vai deixar de lado as coisas sérias tão de seu agrado para aderir, francamente, ao reinado da folia.**

**Os seus bailes de domingo e têrça-feira de carnaval serão monumentais, primorosos, com os salões ricamente decorados por cenógrafo de renome, que escolheu e a diretoria do clube aprovou, o tema que vai ser plasmado no ambiente tijucano, que é "Sonho Submarino", que dará aos festejos toque de originalidade.**

**DOIS E UM**

Os tijucanos, como sempre, se divertirão dentro daquela sadia alegria e entusiasmo contagiante, que fazem das festas carnavalescas do grêmio cajuti o ponto máximo do carnaval carioca.

O Tijuca vai realizar dois bailes para adultos e um baile infantil, na segunda-feira, êste sempre esperado pela criançada tijucana, sendo, portanto, considerado como uma das grandes festas momescas dedicada à petizada no tríduo da folia.

Homenageando a crônica carnavalesca da cidade, o Tijuca oferecerá, na próximo sexta-feira (amanhã), dia 2 do corrente, às 21 horas, um coquetel à imprensa falada e escrita, quando, então, terá oportunidade de mostrar aos cronistas presentes a sua fabulosa decoração para os bailes de Mômo.

# 'Enxutos' lutam por prêmios

Vai engalanar-se o Recreio — já em fase final de preparação com uma primorosa e arrojada decoração — "Noites na Bahia, sob a direção do grande cenógrafo francês R. Font que, à frente de uma numerosa equipe de técnicos, carpinteiros e eletricistas, trabalha dia e noite para a pronta transformação dos jardins e salões do Teatro Recreio num verdadeiro palácio de Momo, predominando todo o bom-gôsto que ali já se observa nas coisas e nos mais lindos motivos da Bahia, duas grandes orquestras não darão descanso aos milhares de enxutos que ai comparecerão, para deslumbramento geral, e em busca dos três maravilhosos prêmios que serão distribuídos durante a grande noite do dia 2 de março.

# 29o. Baile das Atrizes hoje no Carlos Gomes

**A cidade assistirá, na noite de hoje, à partir das 23 horas, no Teatro Carlos Gomes, a realização do 29.º "Baile das Atrizes", uma das mais aplaudidas tradições das comemorações carnavalescas da Guanabara. Considerado uma das grandes festas do carnaval, a "Casa dos Artistas", responsável por sua realização, anualmente aumenta seus esforços, visando sempre suplantar o êxito anterior, razão porque o "Baile das Atrizes", mantém até hoje o mesmo equilíbrio de alta promoção.**

Durante o baile desta noite será processada a eleição e em seguida a coroação da "Rainha das Atrizes", uma atração à parte, para o baile de hoje.

SÃO LOURENÇO
HOTEL AVENIDA
INFORMAÇÕES
TEL. [illegible] — RIO

## APRENDAM A MÚSICA, AÍ VAI A LETRA

*"Malandro Bamba", batuque de Pedro Caetano, do L.P. "Sr. Samba" está surgindo como uma verdadeira bomba para o carnaval que se aproxima. Melodia fácil, ritmo marcante e versos engraçadíssimos, "Malandro Bamba" poderá dar a Ciro Monteiro, seu criador, o título, também, de campeão do carnaval de 1962. E' pena que o autor e cantor não sejam de trabalhar música como hoje é preciso. Contudo aqui vai a letra de "Malandro Bamba":*

I

*Malandro bamba, bamba, bamba ê*
*Malandro bamba, bamba, bamba.*
*(Bis)*
*Lá no morro antigamente*
*O malandro era assim*
*Tinha o pé na capoeira*
*E a mão no tamborim — Bis*
*(Malandro bamba etc.)*

II

*O distinto quando samba*
*Se rebola no salão*
*Mas a ginga no salão*
*Não é rebolado não. — Bis*
*(Malandro bamba etc.)*

II

*Já dizia o malandro*
*Nicanô Mané da Cruz*
*Que buate é gafieira*
*Que a Ligth cortou a luz. — Bis*

# Pula-pula nos clubes

O Flamengo recebeu ontem a crônica carnavalesca e social para um coquetel, quando apresentou sua decoração para o carnaval dêste ano sob o tema "Carnaval em Las Vegas".

•

*Também o Meio T. C., com a presença da atriz americana Rita Hayworth, ofereceu ontem à imprensa um coquetel para apresentação de sua decoração. E' um esplendor.*

•

O Monte Líbano apresentou à crônica especializada a sua decoração para carnaval: "Carnaval em Bagdá", cujo custo elevou-se a mais de quinhentos mil cruzeiros. Um coquetel foi oferecido aos amigos do grande clube do Jardim de Allah.

•

*O Centro do Comércio e Indústria de Pilares está em "guerra" com o América e o Departamento de Turismo. O motivo é que o CCIP oficializou há mais de dois anos o seu baile infantil de fantasias vencedoras em todos os clubes da cidade. Entretanto, o Departamento de Turismo está enviando uma circular aos clubes da cidade, declarando que será no América o referido concurso e afirmando que o oficial será o do clube da srta. Sônia Regina Fernandes.*

•

Logo mais o Clube Municipal oferecerá à Crônica Social e Carnavalesca um coquetel a fim de apresentar a sua decoração para o carnaval dêste ano. Início às 21 horas.

•

*Valda Vieira Dias, "Rainha do Carnaval", será coroada amanhã, no Teatro Carlos Gomes com uma festa oferecida pela ACC.*

•

Abelardo Chacrinha Barbosa vai oferecer prêmios às músicas mais executadas neste carnaval. A escolha será feita por cronistas sociais, carnavalescos e de rádio e TV.

•

*O Baile do Cartola promete ser um dos grandes bailes do carnaval carioca. A diretoria do Fluminense já vendeu tôdas as mesas para o espetacular baile.*

•

Custará cinco mil cruzeiros o ingresso para sócio convidado do baile de Têrça-feira "Gorda" no Iate Clube do Rio de Janeiro.

**Lord Totó**

# Praça 11 verá luxo: fantasias

A Comissão Coordenadora do Carnaval, no Departamento de Turismo e Certames, estendeu até amanhã, o prazo para inscrição no concurso de fantasias que será julgado na noite de segunda-feira, na Praça Onze.

As inscrições poderão ser feitas na sede do Departamento, na rua México número 100, sem necessidade de apresentação das fantasias. Serão selecionadas as melhores fantasias masculinas, femininas, em grupo e as melhores originais. O Departamento de Turismo distribuirá prêmios de 80 mil, 50 mil e 30 mil cruzeiros.

ARMAZÉNS GERAIS GUANABARA S.A.

ASSEMBLÉIA-GERAL ORDINÁRIA

Convidamos os Senhores Acionistas, para em Assembléia Geral Ordinária, a se realizar no dia 29 de março de 1962, na sede social, na rua Visconde de Inhaúma n.º 134, 5.º andar, sala 513, às 12 horas, tomarem conhecimento e deliberarem sôbre o seguinte:

1) Relatório da Diretoria, balanço geral e demonstração da conta "Lucros e Perdas" do exercício de 1961;

2) Parecer do Conselho Fiscal;

3) Eleição da Diretoria e membros efetivos e suplentes do Conselho Fiscal, para o exercício de 1962 e fixação de seus honorários.

Os documentos a que se refere o artigo 99 da Lei n.º 2.627 de 26 de setembro de 1940, acham-se à disposição dos Senhores Acionistas, na sede social.

Rio de Janeiro, 27 de fevereiro de 1962.

Carlos Rocha Filho — Diretor

## RECREIO DARÁ TRÊS INFANTIS

**Os telefones do Teatro Recreio não cessam de tocar, tal o interêsse que vem despertando no seio das famílias cariocas, os bailes infantis que ali se realizam todos os anos. Robert Font e Jorge Dunham, dois consagrados cenógrafos brasileiros, foram contratados para transformar os arejados salões e lindos jardins do Recreio num verdadeiro palácio de Momo, para receber as milhares de famílias que ali comparecem todos os anos, acompanhados de seus filhos.**

**Ambiente cem por cento familiar, local amplamente arejado, faz do Recreio o ideal para as crianças se divertirem as 3 tardes de carnaval, nos maiores bailes infantis da cidade. Milhares de convites grátis para êstes sensacionais bailes estão sendo distribuídos nos escritórios do teatro. Grande orquestra não dará folga aos pequenos foliões, nos maiores sucessos dêste carnaval.**

**Grandes surprêsas estão reservadas à gurizada nestas 3 maravilhosas tardes.**

# Umas & Outras

No ane passade non houve a famôze Baile dos Atrizes. Mas êste ane vai haver e serrá, hoje, na Teátre Carles Gomes, do Emprêze Pascoal Segréte. E eu, que só frequentadorra assidue do Baile dos Atrizes estarrei lá lógue mais, parra dar uma abrace na minhe amigue Irriz Bruzzi, mulher da emprezárrie Válter Forregiani Pinte, que foi eleite (com muite justice) o Rainhe dos Atrizes. E quande eu fale em Rainhe dos Atrizes eu me lembre dos outres rainhes que eu conheci. Me lembre do Arraci Côrtes, do Alde Garride, do Eve Tudor, do Lú Marrival, do Marra Rubie, do Margarride Max e de todes outres. Todes meus faixes e figurras destacadas nas palcos da Brasil.

Ume vez, na Baile das Atrizes, há ume porçon de anes, eu fûi na Baile das Atrizes com o Trinta que é muite conhecide nos rodas teatrais e frequente a lóje do saudôse Lavadeirre, o Fortes do Prace Tiradentes. A Trinte foi com ume camise de quadrinhes, uma boné e botô as ócules parra ficar diferrente. Lá na baile o gente encontrô a Marrio Nunes, a Auguste Maurricio, o Olave de Barres, o Celeste Aide, o Davine Frague, todes dansande e pulande nume alegrie danade. Estave também o Manuel Vieirra, que tem a apelide de Colôce e é meu amiguinhe dêsde a tempe que êle morrava ali perte do Prace Cruz Vermelhe. Tode essa gente dançô comigue, fêz cordon comigue, mas sempre me respeitande porque eu só familiar e rigorrozamente imprópric parra menorres de 18 e maiorres de 19 anes. Morrô?!

Quande no segunde-feirre o Monsinhe, do Case dos Artistes, trouxe o meu convite prô Baile dos Atrizes, que a presidente Delorges Caminhe mandô prá mim eu estave tomande o meu banhe. Eu recebi a Monsinhe, que também tem o nome de Ciro, enrolade nume toalhe que escondie apenas os meus partes mais principais. Agradeci o gentileze da Delorges e perguntei prô Monsinhe se a baile ia ser na téatre Joõn Caetane. O Monsinhe deu uma sorrisa e na seu geite de intimidade respondeu:

— Néca de Joõn Caetane dona madama! O téatre Joõn Caetane agorra virrô Berlim. Também tem uma muralhe...

**SUZANNA DE CASTERAS**

TEATRO RECREIO

AMANHÃ — DIA 2

DAS 22 ÀS 4 HORAS DA MADRUGADA

4o. Grande Baile dos Enxutos

3 VALIOSOS PRÊMIOS

SÁBADO — DOMINGO — SEGUNDA E TERÇA-FEIRA DE CARNAVAL

DAS 22 ÀS 4 HORAS

MONUMENTAIS BAILES A FANTASIA

DOMINGO — SEGUNDA E TÊRÇA DE CARNAVAL

TRADICIONAIS BAILES INFANTIS

DAS 15 ÀS 18 HORAS

Oferta exclusiva de Guaraná-Champagne-Antártica — o mais brasileiro dos refrigerantes

4 GRANDES ORQUESTRAS

MARAVILHOSA DECORAÇÃO

SINDICATO DOS EMPREGADOS EM ESCRITÓRIOS DAS EMPRÊSAS DE NAVEGAÇÃO DO RIO DE JANEIRO

RUA DOS ANDRADAS N.º 96 — 4.º ANDAR — SALA 401

EDITAL DE CONVOCAÇÃO

Pelo presente ficam convocados todos os associados em pleno gôzo de seus direitos, para uma Assembléia Gera, Extraordinária a realizar-se (QUINTA-FEIRA) dia 1.º de março, em 1.ª e 2.ª convocações, às 16,00 e 18,00 horas, respectivamente, com a seguinte

ORDEM-DO-DIA:

a) — Leitura e aprovação da Ata da Assembléia anterior;

b) — Esclarecimentos à classe dos entendimentos da Comissão, junto às autoridades (presidente da República), no Estado da Guanabara.

Rio de Janeiro, 26 de fevereiro de 1962.

CID DE SOUZA PINTO
Secretário

COMPANHIA DE URBANIZAÇÃO TERRITORIAL

Acham-se à disposição dos senhores acionistas, na sede da Companhia, na Avenida Rio Branco n.º 14 — 11.º andar salas 1.102 e 1.103, os documentos a que se refere o Artigo 99 do Decreto-Lei n.º 2.627, de 26 de setembro de 1940, referentes ao exercício de 1961.

Rio de Janeiro, 26 de fevereiro de 1962.

a) Eugênio Rodrigues de Carvalho — Diretor.

# Turismo terá dez milhões de lucro na arquibancada


# Diario Carioca

RIO DE JANEIRO, QUINTA-FEIRA, 1 DE MARÇO DE 1962


O Departamento de Turismo e Certames lucrará, aproximadamente, com as arquibancadas armadas na Cinelândia a importância de dez milhões e duzentos mil cruzeiros caso fiquem cheios, durante os quatro dias de carnaval os 5.000 lugares populares e os 3.000 destinados aos turistas.

Os ingressos populares serão vendidos a Cr$ 150,00 por pessoa por dia e os turistas pagarão aproximadamente a importância de Cr$ 600,00. Serão fornecidos "tickets" pelo Departamento de Turismo, que deverão ser apresentados ao funcionário por ocasião do acesso às arquibancadas.

FISCALIZAÇÃO EFICIENTE

O Departamento de Turismo garantiu a eficiência da fiscalização nas arquibancadas frisando que não haverá "penetras", ficando assegurado, a todos que adquirirem ingressos, o direito de ocupa-rem, sem necessidade de chegar antes da hora, seus lugares.

O lucro auferido com o produto da venda de ingressos para as arquibancadas pagará êste ano a fraca decoração das ruas. Não é o lucro que está sendo criticado, mas o fato de ter a população necessidade de pagar para assistir desfiles carnavalescos.

## Fazendo fita

*Franco Rossi, diretor de cinema, chegou ontem ao Rio para iniciar estudos do local aqui e em outros Estados, para a realização de um filme para os estúdios "Titanus", de Roma, tendo como astro principal Marcelo Mastroiani e como estrêla uma artista brasileira a ser ainda escolhida. O cineasta negou-se a qualquer comentário sôbre o tema da fita, ou seu título, mas garante que está tudo encaminhado para o breve início da filmagem, devendo chegar Mastroiani dentro de três meses*

## Exposição de farmácia no Congresso

A Academia Nacional de Medicina promoverá por ocasião do XI Congresso Nacional de Medicina, de 7 a 14 de julho próximo, a Exposição Nacional de Indústria Farmacêutica e Médico-Hospitalar, que terá como objetivo apresentar à classe médica os progressos nesses dois setores.

Foi instalado no recinto da exposição um auditório, no qual não sòmente os médicos, como os produtores e expositores poderão discutir os temas pertinentes aos seus próprios interêsses.

A exposição conta com assessoria técnica do consultor hospitalar, sr. Helson Cavalcanti, do presidente da Sociedade dos Hospitais do Rio de Janeiro, sr. Oberdam Perrone e do sr. Floramante Garófalo, especialista em material hospitalar.

## Marceneiros hoje farão concentração

Os trabalhadores na indústria de marcenaria promoverão, hoje, às 18 horas, uma concentração no Ministério do Trabalho, a fim de assistirem à mesa-redonda de que os dirigentes de seu sindicato participarão com os representantes patronais, para debaterem a questão do aumento salarial.

Reivindicam os marceneiros 60% de aumento salarial, mas como os empregadores, nos entendimentos diretos que até agora foram mantidos, se recusaram a apresentar uma contraproposta razoável, vários líderes da classe já pensam na articulação de uma greve como única solução para o atendimento.

DIFICULDADES

Salientam os líderes dos marceneiros que nos entendimentos diretos que foram tentados os empregadores usaram de diversos recursos para fugir a quaisquer compromissos, deixando, inclusive, de comparecerem a algumas das reuniões marcadas.

Face à impossibilidade de encontrarem uma solução para litígio através de entendimentos diretos, é que os dirigentes do Sindicato dos Marceneiros pediram ao diretor do Departamento Nacional do Trabalho a convocação de mesa-redonda.

## Turista paga mais

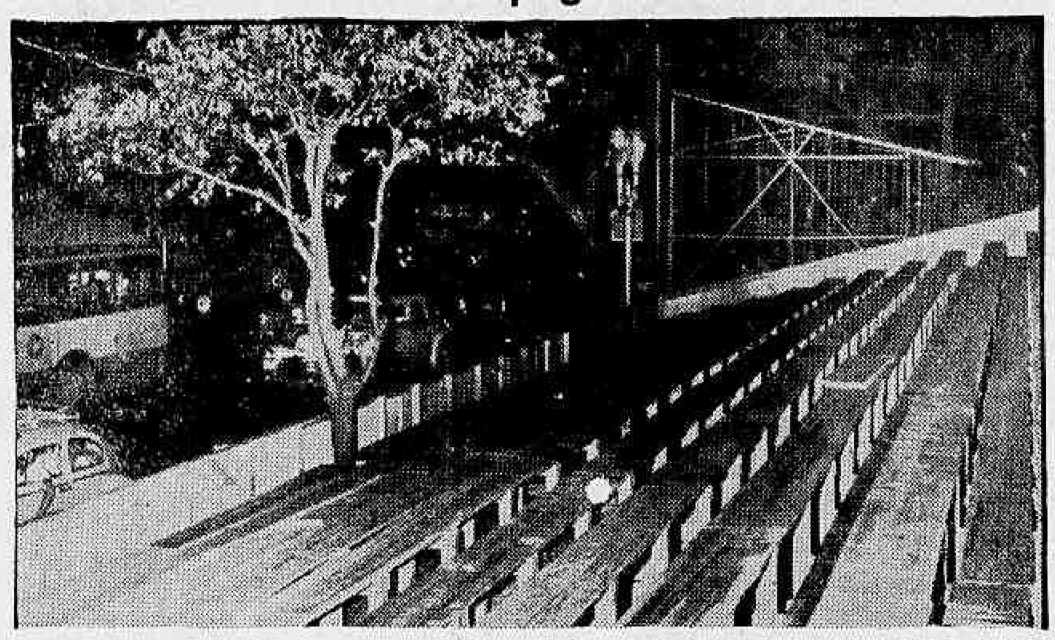

*Para assistir aos desfiles carnavalescos das arquibancadas armadas na Cinelândia os turistas, em conseqüência do nacionalismo do Departamento de Turismo, terão que pagar quase Cr$ 600,00 por dia*

## ASSEMBLÉIA LEGISLATIVA

# Extraordinária não votou as mensagens

Faltando apenas 24 horas para encerramento do período da convocação extraordinária da Assembléia, as três mensagens do Executivo, objeto da convocação, foram apreciadas nas comissões permanentes mas tôdas elas tiveram a votação adiada por prazo que supera o término dos trabalhos na atual fase.

Na Comissão de Economia, o deputado Saldanha Coelho leu seu parecer sôbre a COTEG, opinando pela intervenção do Estado na CTB pelo prazo de um ano, após o que seria sugerida a melhor forma de resolver o problema, mas a votação da matéria foi adiada até que o Executivo responda a requerimento de informações a respeito.

PEDIDO DE VISTAS

Na Comissão de Justiça, o deputado Hugo Ramos Filho leu seu parecer sôbre a Mensagem relativa ao aumento do capital do Banco do Estado, e o deputado Arnaldo Nogueira seu relatório a respeito da Mensagem referente à Reforma Administrativa, mas o deputado Roland Corbisier pediu vistas de ambas as matérias, pedido que começará a vigorar depois da publicação dos dois pareceres.

COTEG

O substitutivo do sr. Saldanha Coelho sôbre os telefones determina a intervenção do Estado na CTB, pelo prazo de um ano, com a designação de uma comissão de dez membros para administrar a emprêsa, fazer completo levantamento de sua situação e apontar a melhor solução para o problema. Mas, há oito meses, o deputado Frota Aguiar enviou requerimento de informação ao Executivo sôbre a situação dos telefones e até êsse requerimento não foi respondido. Afirmou o sr. Saldanha Coelho que a resposta a êsse requerimento poderá alterar seu substitutivo. Daí ter pedido, sendo aprovado, o adiamento da votação da matéria, até que a resposta chegue à Comissão.

AMARAL DESISTIU

O líder da Maioria sr. Amaral Neto, desistiu de apresentar requerimento de urgência para a votação da Mensagem dos telefones, requerimento que estava em suas cogitações, para apressar a votação do projeto. Contudo o fará no início da sessão legislativa ordinária que começará, no dia 15 de março próximo.

VOLTA NO SAPS

Na sessão do plenário, o sr. Saldanha Coelho congratulou-se com o SAPS pela volta dos conselheiros Luís Ulhoa Cintra e Fausto Rivera, que foram alvo de um inquérito mandado instaurar pelo ex-presidente da República e contra os quais nada ficou apurado.

AVIÕES EM PERIGO

Os deputados Gama Filho e Raul Brunini transmitiram apelos de várias emprêsas de navegação aérea para que seja determinado outro local para fundeamento do porta-aviões "Minas Gerais", já que, onde se encontra, está em linha reta com a cabeça de pista norte do Aeroporto Santos Dumont, oferece

(Conclui na 2ª pág.)

# Proibição do Turismo inutiliza os préstitos

Com a decisão do Departamento de Turismo de proibir que sejam feitas críticas às autoridades e a limitação do número e tamanho dos carros, o desfile das sociedades, na têrça-feira de carnaval, não deverá alcançar o mesmo sucesso que dos anos anteriores, queixando-se todos os artistas das restrições impostas.

Até agora nenhuma sociedade está com seus carros prontos, mas pelo pouco que se pode ver os dos Turunas e dos Cariocas são os mais cotados, principalmente o primeiro que fura a proibição do govêrno estadual fazendo referência carnavalesca ao sr. San Tiago Dantas, em Punta del Este.

CARNAVAL MORRENDO

A opinião de quase todos os artistas que estão fazendo os carros para o desfile dêste ano é que a proibição de criticar está prejudicando. A crítica ao govêrno sempre foi parte integrante do carnaval e sua proibição é mais um passo dado para a morte do carnaval.

Outra restrição do Departamento de Turismo que está prejudicando — a limitação do tamanho dos carros. O primeiro terá que ter no máximo 24 metros, o abre-alas 8 metros e os das alegorias, 12 metros. Antigamente, quando o carnaval não era oficial, havia carro-chefe até com sessenta metros.

Outra proibição foi o da altura dos carros, que não poderá ultrapassar 4,30 metros.

SILVA E TURUNAS

Os carros dos Turunas foram preparados pelo renomado pintor Silva Pinto, que conseguiu furar a proibição fazendo referência no carro-chefe ao chanceler. "De Haia a Punta del Este" será um carro sem figuras, porque o Departamento de Turismo não quer o retrato de ninguém, mas as figuras políticas das Américas serão representadas: haverá um globo coberto com as bandeiras de todos os países americanos e numa roda o emblema de Punta del Este.

No abre-alas, Silva Pinto ironiza a profecia indiana com o tema "Mundo acaba no Carnaval", onde aparecem a lua, globo, sol e muitos astros. As alegorias intitulam-se "Apoteose a Portinari" (será uma reprodução do painel Guerra e Paz" e "Rumo ao Nordeste"). Em todos os carros Silva Pinto colocar várias artistas, porque "sem mulher não se pode fazer nada".

CARIOCAS

Preparados pelo artista Miguel Moura os carros dos Cariocas poderão ser uma sensação no desfile. O primeiro, "Carnaval nos Astros", trará a Rainha do clube, vários astros, sol e duas enormes cuícas, representando o ritmo do samba. No abre-alas, "Paraíso perdido", dez figuras dividirão em uma gruta as atenções do povo com dois cisnes e dois jacarés. Os outros dois carros, "Pagode chinês" e "Alegria do Samba", também estão bem estruturados e repletos de mulheres.

Na Exposição Internacional da Indústria e Comércio, onde estão sendo feitos os carros, o ambiente é de trabalho intenso. Apenas o sr. Gomes Carolo que, dizem, estaria fazendo o carro dos Tenentes do Diabo, quebra a cordialidade existente com atitudes grosseiras.

# Advogados: Oposição quer sindicato forte

A chapa "União — Independência", encabeçada pelos srs. Bento Figueira e Otacílio Costa, que disputará as eleições de março no Sindicato dos Advogados, lançou sua plataforma, com base em dez pontos e consubstanciando o "slogan" "tudo por um sindicato forte".

— "Nossa situação é comparável a do trabalhador rural e à das domésticas" — declarou o sr. Lobato Caldas, um dos líderes da campanha oposicionista, em discurso pronunciado na residência do candidato Bento Figueira. Disse, a seguir, que os advogados não adquiriram ainda o espírito sindicalista e que se faz necessário despertar a classe para as conquistas da previdência social.

PLATAFORMA

E' a seguinte a plataforma dos srs. Bento Figueira e Otacílio Costa, candidatos oposicionistas à presidência e vice-presidência do Sindicato dos Advogados:

"1) Sindicato forte e atuante; 2) Justiça Social rápida e prestigiada; 3) Imunidades funcionais ao advogado; 4) Equiparação às demais classes sociais (IAP e HSE); 5) Financiamento para o escritório e a casa única do advogado; 6) Admissão gratuita no Sindicato ao solicitador-acadêmico; 7) Democratização do Regimento da Ordem, assegurada a representação das minorias no Conselho; 8) Gratuidade ao filho do advogado nas Faculdades de Direito; 9) Representação (1/5 constitucional) no projetado Tribunal de Alçada; 10) Cooperativa de crédito e consumo, para livros, gêneros, vestuário, fianças, empréstimos.

## Entorpecentes na GB serão fiscalizados

Reuniu-se, ontem, pela primeira vez desde a sua posse no último dia 22, a Comissão Estadual de Fiscalização de Entorpecentes, sob a presidência do dr. Manuel Ferreira, diretor do Departamento de Saúde Pública do Estado, para estabelecer seus planos de ação.

A reunião iniciou-se às 17 horas com a presença dos seguintes membros: representante da Procuradoria Geral, representante da Secretaria de Segurança Pública, representante da Classe Médica e representante do Departamento Nacional de Saúde.

NORMAS DE AÇÃO

O dr. Manuel Ferreira, presidente da Comissão, afirmou ser assunto da primeira reunião o estabelecimento de normas de ação em ordem decrescente de importância, ou seja, o estabelecimento de uma tabela dos assuntos que necessitam de solução urgente. A prevenção e repressão, além da direta fiscalização de entorpecentes foram os principais assuntos discutidos.

## NÔVO DIRETOR MÉDICO NO IAPM

O sr. Lemos Bastos assumiu, ontem, a direção do Departamento de Assistência do IAPM, declarando seus propósitos de dar maior capacidade de atendimento ao ambulatório central e ao Hospital dos Marítimos, assim como promover a intensificação da especialização dos médicos, nas doenças profissionais dos trabalhadores do mar.

## PESSOAL DAS ESCOLAS PEDE AUMENTO DE 65%

Com o objetivo de dirimir o litígio suscitado pelos empregados em administração escolar, que reivindicam 65 por cento de aumento salarial, o diretor do Departamento Nacional do Trabalho, resolveu convocar mesa redonda, e, nesse sentido, está promovendo demarches junto aos proprietários de colégios.

# Corêto da Pça. Verdun tem sereia e marujos

A Rua de Carnaval "Praça Verdun" está vibrando com a aproximação da folia momesca, conforme observou ontem a reportagem do DC entre os seus moradores, que estão ultimando a todo vapor a construção de um belíssimo coreto-palanque, cuja decoração (um farol à beira de um cais, com sereia e marujos em tamanho natural) obedece ao tema "a sereia conquista o carnaval".

Um dos responsáveis pelos folguedos da Praça Verdun, sr. Angelo dos Santos, declarou na ocasião à reportagem que tanto o coreto como o respectivo palanque, estarão prontos no próximo sábado pela manhã, isto graças à cooperação, não só dos moradores e do comércio locais, mas também da direção da Fábrica de Projétis do Exército, no Andaraí, cujos diretores, Coronéis Lisandro e Edimilson, souberam compreender os propósitos sadios que animaram os foliões daquele tradicional logradouro carioca.

NOTÍCIA DE COPACABANA

Informa o Departamento de Promoções da Coca Cola que o sr. Eurico Silva Filho, líder da juventude esportiva da ZS e presidente da Federação de Esportes de Praia, conseguiu de algumas companhias construtoras do bairro-cidade certa quantidade de madeira para construir vários tablados e coretos, que estavam faltando em algumas ruas de carnaval da ZS.

BEBIDA

Informou também a Coca Cola que durante o carnaval o telefone 30-1733 estará à disposição das "Ruas de Carnaval" para atender novos pedidos de refrigerante.

## Rita na televisão

*Pela primeira vez em sua vida artística, Rita Hayworth (Gilda) enfrentou as câmaras de televisão. E isso aconteceu na última segunda-feira, no Canal-9, durante o programa "Ao Encontro da Música", produzido e apresentado por Haroldo Eiras. Nessa oportunidade, "Gilda" viu de perto o samba, com Elisete Cardoso, Marlene e outras cantoras. A foto é um flagrante do programa, aparecendo Haroldo entre as "estrêlas" com "Gilda" no meio*

# Não há convites para Copa

Os convites para o baile de sábado do Copacabana Palace já estão totalmente esgotados desde o início desta semana, não havendo qualquer possibilidade da lotação ser aumentada.

Para o baile de gala do Teatro Municipal ainda existem convites individuais (Cr$ 6 mil), mas devido a procura intensa nestes últimos dias é quase certo que se esgotem até a próxima sexta-feira. Para o baile infantil, cujo ingresso custará Cr$ 1.500,00 com direito de entrada um casal e três crianças, a procura tem sido muito menor.

# 10 mil cariocas saem todo dia da GB: Momo

Cêrca de 10 mil pessoas estão fugindo do carnaval, partindo diàriamente da Estação Rodoviária para as cidades do Estado do Rio, São Paulo e Belo Horizonte. Apesar das companhias de ônibus estarem com suas passagens esgotadas, até quarta-feira de cinzas, as filas para a procura de bilhetes são grandes, esperando desistências e ônibus extras.

Por outro lado, os hotéis da cidade estão lotados e a grande quantidade de turistas que querem ver nosso carnaval levou o Departamento de Turismo a colocar alguns navios à disposição do público estrangeiro que não tiver para onde ir. Só o Copacabana Palace recebeu mais de 600 pessoas até ontem.

TUDO ESGOTADO

Apesar do grande movimento nos guichês, a Rodoviária está com as passagens esgotadas para qualquer lugar, notadamente Teresópolis, Petrópolis, São Lourenço, Caxambu, Valença e outras pequenas cidades. Teresópolis e Petrópolis têm ônibus em cada 15 minutos e estão recebendo uma média diária de mil cariocas, desde o dia 20. O mesmo acontece com as passagens para São Paulo, Belo Horizonte e Brasília que só serão encontradas de quarta-feira de cinzas em diante.

Juntamente com o movimento das partidas, lotadas para qualquer lugar, os ônibus vêm cheios de tôdas as localidades, trazendo brasileiros para ver o carnaval carioca.

As filas nos guichês continuam, todos querendo viajar mas não encontrando passagens, e esperando que haja desistência ou que as companhias coloquem ônibus extras para dar vazão ao grande movimento.

## Vaivém de gente

*O vaivém na Estação Rodoviária é grande desde o dia 20. Só acaba quarta-feira de cinzas*

## Antes tarde que nunca

PARECE que, desta vez, os transviados da Galeria Imperator vão ter que mudar de pouso ou terão que trocar o sistema de vida que adotaram por outro honesto e decente.

E' que o delegado do 23º DP resolveu entrar decisivamente no caso e por isto está procedendo a diligência rigorosas no sentido não só de prender o indivíduo que atende pelo vulgo de "PE" como para identificar todos os componentes da "gang" de "curradores", maconheiros, ladrões de automóveis, desordeiros, delinqüentes juvenis de ambos os sexos e fugitivos do SAM que transformaram aquêle logradouro em sede para suas reuniões.

"PE" é o vulgo pelo qual é conhecido o "rei da maconha", estabelecido em São Mateus, no município de São João de Meriti, fornecedor da planta entorpecente aos viciados da Imperator.

A prisão dêste marginal possibilitará ao delegado do 23.º Distrito Policial esclarecer muita coisa, principalmente o que diz respeito com o comércio clandestino da maconha que, ùltimamente, invadiu a cidade de preferência entre os jovens de ambos os sexos.

Se as diligências continuarem com a energia empregada pelo titular da delegacia do Méier, o que aliás é de seu hábito, diga-se de passagem, acabará em pouco tempo o prestígio da Galeria Imperator na roda do crime tornando-se aquêle ponto um lugar comum sem as correrias, arruaças, distúrbios, brigas e demais incidentes que o incluíram na lista dos valhacoutos da cidade.

As Delegacias de Vigilância, Costumes e Diversões e de Menores e bem assim o respectivo Juizado deviam, na medida de suas fôrças, ajudar o esfôrço do delegado do 23º DP no sentido de normalizar o ambiente da Imperator forçando os marginais que a dominam a fugirem dali o que beneficiará de muito as famílias e negociantes locais.

Se os delegados anteriores tivessem tomado a peito a mesma empreitada sem dúvida nenhuma a Imperator não seria mais o ponto de partida para tantas infrações penais.

Antes tarde que nunca.

TIMBAUBA

# Ronda Carioca

## "Gangs" lutam em Rocha Miranda

Dois marginais perigosos e um guarda-noturno do Estado do Rio, ficaram gravemente feridos no cerrado tiroteio travado entre duas quadrilhas, ontem, à tarde, nas proximidades do prédio 395 da Rua Tinguá, em Rocha Miranda. Detectives do 25.º Distrito Policial estão investigando o fato cuidadosamente, pois os feridos, inclusive o guarda, dizem que não sabem porque nem por quem foram baleados.

Depois da "batalha" os feridos debandaram. Quase à noite, Elias Esidério (pardo, solteiro, 18 anos) se apresentou no Hospital Dispensário Carmela Dutra, com um ferimento penetrante no lado esquerdo do tórax. Dizia-se mecânico e residente no lote 14 da Rua "A", em Pavuna, e que fôra baleado por "um desconhecido". Em estado grave foi removido para o Hospital Carlos Chagas. A Polícia tomou conhecimento do caso e rumou para a Rua Tinguá — local onde Elias disse que fôra agredido.

Ali chegando, os policiais encontraram ferido na coxa direita e perna esquerda, o perigoso assaltante Gerônimo Severino, de 24 anos, mais conhecido como "Dadá", chefe de uma quadrilha que vem agindo naquele subúrbio. Em poder de "Dadá", que também se dizia ferido por "desconhecido", a Polícia encontrou um punhal e grande quantidade de maconha. Nesse interim, no HCC, dava entrada com um tiro na região glútea, o guarda Ivan Pires Ferreira, de 23 anos, morador na Rua Tinguá, 217. Ivan, por sua vez, declarou ao detective de plantão que "saía de casa, escutou um disparo e sentiu-se ferido". Quando encerrávamos os trabalhos desta edição, as autoridades "caçavam" os bandidos Adilson de tal, "Formiga" e "João Felpudo", apontados como participantes no tiroteio. "Dadá", ficou apurado, era autor de dois latrocínios na jurisdição do 26.º DP.

### DCD autuou uma centena

No decorrer do mês de fevereiro, as autoridades policiais da Delegacia de Costumes e Diversões, "estouraram" centenas de fortalezas, tendo conseguido, apesar dos poucos recursos, autuar 140 "book-maker" que agiam espalhados nas diversas jurisdições policiais da Guanabara. A campanha contra os concorrentes do Jóquei Clube Brasileiro vem sendo orientada pessoalmente pelo delegado Rui Acioli Tenório, titular daquela especializada.

### Ferido por desconhecidos

Entre a vida e a morte, o comerciante José Ferreira Rodrigues Gabriel (solteiro, 32 anos, Rua Antunes Garcia, 57, em Sampaio), está internado no HSA. A vítima, que tem um ferimento transfixiante no peito — lado esquerdo — diz que foi ferido por um dos dois marginais que ontem, às últimas horas da tarde, entrou em seu estabelecimento (mesmo endereço) pedindo-lhe a quantia de Cr$ 25 mil. Autoridades do 23.º DP procuram os bandidos, que são um prêto e outro branco.

### Caminhão cai da ponte

Cêrca das 9h30m da manhã de ontem, o caminhão chapa GB 7-59-77, desgovernado, arrebentou a amurada na Ponte da Ilha do Governador e caiu ao solo, numa altura de três metros. O veículo ficou seriamente danificado e seus ocupantes — motorista Antônio Pereira de Oliveira (solteiro, 53 anos, Rua dos Quartéis, 107, em Nova Iguaçu) e ajudante Hélio Alves da Silva (solteiro, 28 anos, Rua Governador Soares, 162, mesmo município) — sofreram graves ferimentos. Ambos foram internados no Hospital da Aeronáutica (Galeão). O primeiro com fraturas das mandíbulas e o segundo com fratura do crânio, contusões e escoriações generalizadas. Autoridades do 20.º DP registraram o fato.

### Marques convoca coronel

O delegado José Marques, titular da Delegacia de Segurança Pessoal enviou ofício à Escola Superior de Guerra, solicitando a presença do coronel Milton Pedro de Carvalho àquela especializada, a fim de depor no inquérito que esclarecerá a morte da viúva Maria Madalena da Frota Bandeira de Melo, cuja morte, segundo está apurando a polícia, teria sido provocada pelo coronel Hélio Bentes Ribeiro.

O coronel Milton Pedro deverá comparecer à DSP amanhã, quando esclarecerá detalhes considerados de grande importância para a elucidação do fato. Sabe-se inclusive que o detetive Cavalcanti, que acredita na inocência do coronel suspeito, já entregou seu relatório sôbre o ocorrido. O titular da DSP continua à espera dos laudos periciais que ainda não lhes foram enviados.

### Exumação desvendará mistério

Acompanhado de um perito e um legista, o delegado Caribeie Alves do 19.º DP, realizou ontem, aos primeiros minutos da tarde, no Cemitério de Inhaúma, a exumação do cadáver do sapateiro Luís Santa Maria Gonzalez, uma vez que há suspeitas de que o mesmo morreu, em 19 de janeiro último, envenenado pela própria Júlia (22 anos) e não por "acidente vascular cerebral", como figura no atestado de óbito, passado por um médico da Casa de Saúde de Bonsucesso.

Quem primeiro levantou as suspeitas de envenenamento, foi o sr. Lúcio de Paiva Cardoso (Rua Marquês de Valença, 53), tio do sapateiro. Afirma Lúcio que sua sobrinha agiu por vingança, uma vez que fôra expulsa de casa, grávida de três meses, porque o seu infelicitador, Ramom de tal, recusou-se a casar. Acrescenta o queixoso que o plano da jovem era assassinar tôda a família, colocando formicida no café, como fêz com a cerveja ingerida por Luís, no dia anterior à sua morte.

### Reclamações em Higienópolis

Por intermédio do DC, moradores de Higienópolis reclamam providências ao govêrno do Estado para o verdadeiro estado de calamidade em que se encontra aquele bairro. Na Avenida Itaóca não há iluminação pública e, por isso, os assaltos se sucedem. Apesar das reiteradas queixas feitas pelos moradores, nada foi feito para sanar êste mal. Também não existe policiamento local, o que se fôsse feito melhoraria a deficiência de iluminação noturna. O Departamento de Limpesa Urbana, continua a jogar lixo nos terrenos da Avenida Além Paraíba, às margens do Rio Faria, infestando de moscas e mosquitos aquela zona.

### Eletricista quis morrer

Motivos desconhecidos levaram o eletricista Amaro Maciel dos Santos (casado, 28 anos, Travessa Malafaia, 192, apartamento 201), ontem, à noite, a tentar contra a existência, desfechando um tiro de garrucha no lado esquerdo do tórax e um de raspão na cabeça. Em estado grave está o tresloucado internado no Hospital Sousa Aguiar. A Polícia do 23º Distrito Policial tomou conhecimento do fato.

### Nova instalação de presos

Em cerimônia que contou com a presença do governador Carlos Lacerda, do juiz Monjardim Filho, do chefe de Polícia, sr. Segadas Viana, e outras autoridades civis, militares e policiais, foi inaugurado, ontem, na Polícia Central, as novas instalações do depósito de presos "São Judas Tadeu", onde se acham recolhidas 74 mulheres. Após o ato religioso, oficiado pelo padre Gois, os convidados, tendo à frente o governador, inspecionaram as instalações do nôvo depósito, que agora dispõe de biblioteca, enfermaria, lavanderia e refeitório.

A nota curiosa da inauguração foi que uma detenta — Dênair Pereira da Silva —, na última segunda-feira, havia se evadido daquele depósito, orientada pelo seu amásio, o gari da Limpesa Urbana José dos Santos Farias, que trabalhou na remodelação do mesmo. Denair, que condenada a três anos de reclusão, por crime de furto, foi recapturada ontem mesmo, pelos detectives Vitor e Kener: estava na casa 390 da Rua dos Rubis, em Coelho da Rocha (Estado do Rio) — residência de um amigo do gari, que também foi preso quando limpava uma rua da Gávea.